OTRA MARCHA POPULAR EN URUGUAY CONTRA LA DICTADURA

• Inform. pág. 10

crónica
FIRME JUNTO AL PUEBLO
6ª EDICIÓN DE LA NOCHE
EL DIARIO DE MAYOR CIRCULACIÓN EN EL PAÍS
Año XXI - Bs. As., Lunes 19 de Marzo de 1984 - Nº 6.985 - $a 9,00
RECARGO VIA AEREA $a 0,50

ACUSAN A LA SIDE DE EFECTUAR PERMANENTE VIGILANCIA DE ISABEL

SAN MIGUEL DE TUCUMAN, 19 (NA).— El vespertino local "La Tarde" afirma en su edición de hoy que la Secretaría de Informaciones de Estado (SIDE) "ordenó un seguimiento y vigilancia permanente" de Isabel Perón y "la individualización a distancia" de todas las personas que la visiten en su residencia de Madrid.

Por otra parte, indica el vespertino que la SIDE proyecta obtener "información de las provincias gobernadas por el peronismo" actuando a través de una empresa encuestadora privada.

El diario no identifica a esa presunta firma, pero afirma que "ofrecerá sus servicios a los gobiernos provinciales peronistas".

"Para darle seriedad al ofrecimiento —añade— celebrará previamente un contrato con cualquier provincia gobernada por el radicalismo. De esa manera los agentes de la SIDE-encuestadores, podrán recorrer impunemente todas las provincias y los gobiernos hasta pagarían sus servicios".

Afirma que ese organismo "ordenó un seguimiento permanente de la ex presidente María Estela Martínez de Perón en Madrid".

"El seguimiento —añade— comprende la verificación de todos los lugares que visita la señora de Perón y la individualización a distancia de toda persona que concurra a su domicilio".

Señala luego que "el seguimiento es permanente y, debido a ello, se aumentó el personal de la delegación SIDE-3 en Madrid.

LOCO FURIOSO MATO A UN HOMBRE; MUJER Y SU HIJO ACUCHILLADOS

Una verdadera carnicería desató en un barrio precario de Lanús, en la zona de Villa Caraza, un loco furioso que se decía "embrujado", que en su sangrienta carrera acuchilló a un hombre e hirió gravemente a una mujer y a su hijo, antes de poder ser reducido por la policía que tuvo que luchar a brazo partido con el feroz y alienado homicida.

El comienzo del drama ocurrió cuando el asesino, José Romero, de 29 años, se presentó en la vivienda de Ramón Gómez, de 30 años, vecino con el que mantenía antiguos enconos por causas de mujeres y comenzó a insultarlo para luego pasar a las vías de hecho, hasta que extrajo un cuchillo de entre sus ropas y la emprendió a puñaladas hasta dejar ensangrentado y exánime a Gómez.

El hecho se agravó cuando una vecina intentó salir en defensa del muerto. El criminal vio venir a Mirta Vila de Maidana y también la atacó con varias cuchilladas hasta dejarla malherida, al igual que a un hijo de dicha mujer, Gustavo, de 18 años, que recibió una profunda puñalada quedando gravemente herido, al salir en defensa de su progenitora.

La policía, que había sido alertada del hecho, acudió de inmediato y tras forcejeos con el demente asesino, que se había refugiado en una casilla de las inmediaciones, pudo desarmarlo y detenerlo. Los heridos fueron trasladados al hospital Aráoz Alfaro y el feroz criminal, que se dijo "representante del diablo", llevado a la subcomisaría para ponerlo a disposición del juez

La carne volvió después de la veda y aumentada. Sigue colgando de la ganchera y la gente la mira, no la toca ni la puede comprar.

GUERRA A LAS DROGAS: SETENTA PERSONAS PRESAS

• Inform. pág. 8

CARNE: VOLVIO CON AUMENTO

• Inform. págs. 2-3

OCHO HINCHAS A LA SOMBRA

Siete hinchas de fútbol procesados por infringir edictos sobre conducta en espectáculos deportivos y un octavo, acusado de resistencia a la autoridad, atentado y daños, seguían detenidos hoy en dependencias de la policía.

El octavo detenido, Guillermo Miguel Vives, argentino, soltero, de 23 años, está, acusado de resistencia a la autoridad, atentado y daños, según el parte oficial

La nómina de detenidos por contravención al código de faltas es ésta: Juan José Núñez, de 25 años (en Atlanta); Manuel Hernández, de 27; Rubén Luján, de 24; Eduardo Tortosa, de 24; Rolando Navarro, de 32; Víctor Díaz, de 27, Miguel Angel Romero, de 33 (en Vélez), todos de nacionalidad argentina. (Más Inf. pág. 11).

AFIRMO KELLY QUE REZO 40 MINUTOS JUNTO A LA EX PRESIDENTA EN MADRID

• Inform. pág. 28

EL PRODE SIN GANADORES

QUEDO PARA LA PROXIMA JUGADA UN POZO VACANTE DE $a 15.690.095,60

Como era de prever, el concurso número 554 del PRODE no tuvo ganadores, por lo que su tentador pozo de 15.690.095,60 pesos argentinos pasará a formar parte del premio de la próxima semana. Al cumplirse, ayer, la jornada del Campeonato Nacional, 10 de cuyos encuentros figuraban en la tarjeta, se tuvo la impresión de que los ganadores serían muy pocos o que directamente no habría ninguno, como en realidad ocurrió, debido a que por primera vez desde que se juega al PRODE, ningún equipo local consiguió ganar.

Influyeron particularmente los empates de Vélez Sársfield y Platense, como locales, ante Belgrano de Córdoba y Altos Hornos Zapla, pero también dejó muchas aspiraciones de riqueza en el camino la derrota de Independiente, también local, ante el débil Atlético de Tucumán, aunque en este caso debe acotarse que el último campeón presentó un equipo juvenil.

No menos sorprendentes fueron el empate de Racing de Avellaneda, como local, ante Nueva Chicago, y la derrota de Banfield ante All Boys, jugando los primeros en su cancha.

La esperanza de "salvarse" con el PRODE, pues, se agiganta desde hoy hasta el próximo fin de semana, en que habría un suculento pozo y otra posibilidad.

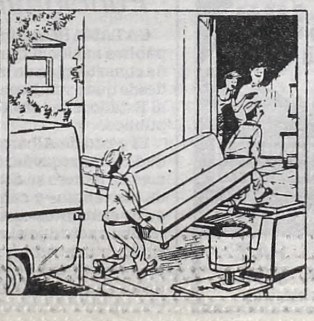

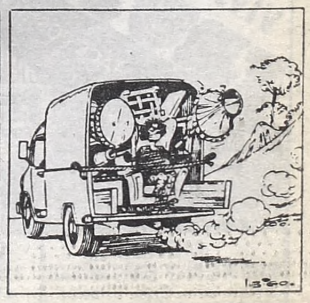

LA VEDA DE LA CARNE

El Producto Volvió a Expenderse y Encima con un 5% de Aumento

La estampida de los precios de la carne finalmente no se produjo, pero los precios se mantuvieron en los mismos niveles prohibitivos que imperaban antes de la veda, y que convertían al esencial alimento en una cosa prohibida para los bolsillos populares.

Finalizada hoy la prohibición de expendio, el producto comenzó a comercializarse un cinco por ciento más caro y el presidente del Centro de Carniceros, Santiago Muzzupappa, confirmó que "los precios se mantienen con una pequeña oscilación, casi en los mismos niveles".

Si bien los temores de las amas de casa quedaron disipados al menos hoy, no se registró ninguna rebaja de la carne para los consumidores pese a que la veda se aplicó con ese objeto y trajo como consecuencia el encarecimiento de los alimentos sustitutos.

Los ingresos al mercado de Liniers totalizaron 17.000 cabezas, las que sumadas a las faenadas clandestinamente durante la vigencia de la prohibición, conformaron buen nivel de oferta que sirvió para evitar la temida estampida.

Los alimentos sustitutos conservaron las mismas cotizaciones que el sábado, es decir muy por encima de los valores habituales, pero se espera que el pescado se abarate

El precio promedio de la hacienda para consumo en Liniers registró hoy una baja de poco más del cinco por ciento en el primer día de actividad después de la veda.

Ingresaron 17.000 cabezas, cifra que representa un aumento del 34 por ciento respecto de hace quince días, si bien debe puntualizarse que en ese período los ingresos fueron inusualmente bajos.

Los precios de contado para novillos de consumo fueron esta mañana de entre 20 y 20.50 pesos el kilo, en tanto que los precios a plazo de hasta 30 días, oscilaron entre 21 y 22 pesos.

De acuerdo con las cotizaciones del último día antes de comenzar la veda, los precios descendieron hoy entre 1 y 1,50 pesos, lo que equivale a una rebaja del orden del cinco por ciento.

En los remates de carne faenada se pagaron los siguientes precios: terneros 34 pesos; novillitos y vaquillonas, 33; novillos, 31,50 y vacas, 27 pesos. Esos valores implican una ligera suba.

● PRECIOS MAYORISTAS

En los puestos de ferias municipales la carne comenzó a venderse con un incremento de cerca del cinco por ciento.

Los siguientes fueron los valores registrados en las pizarras de las ferias de Primera Junta, Once y Constitución: asado, de 40 a 60 pesos; vacío, 55; nalga, 64; cuadril, 68; bola de lomo, 79; lomo, 100; bifes angostos, de 60 a 80; bifes anchos, de 44 a 60; peceto, de 70 a 90; carnaza común, 40 y falda, 30 pesos.

Para Santiago Otero, secretario de la cooperadora de la Feria Municipal de Constitución "la veda resultó positiva porque detuvo la estampida que se preveía hace quince días.

● OPINION DE CARNICEROS

El presidente del Centro de Carniceros de esta Capital, Santiago Muzzopappa, admitió que durante la semana de veda "se produjeron algunas violaciones al decreto", y aseguró que "el abastecimiento va a ser normal en el día de hoy, porque ha habido stock por matanzas que se han realizado en la semana".

Tras reconocer que hubo faenamiento clandestino, Muzzopappa indicó que "a primera hora de hoy comenzaron los remates de carne minorista y los precios que se pagaron fueron con algunas pequeñas modificaciones "un poco en suba como era de presumir por la apetencia que ejerce en el minorista la necesidad de proveerse de carne después de ocho días sin trabajo".

El dirigente manifestó que "nosotros los minoristas estamos totalmente identificados con el consumidor y con cualquier medida del gobierno para evitar la suba".

Con respecto a esas posibles medidas, dijo no saber su naturaleza, y opinó que el sistema de pronto pago de la hacienda vacuna "va a producir una disminución de los precios en la medida que pueda ser aplicada sin distorsiones".

La disposición de pronto pago comenzó a regir desde hoy, y según la misma las operaciones de compra deberán abonarse a un plazo máximo de 15 días; desde el 2 de abril, con un plazo de 10 días y desde el 16 de ese mismo mes, con cinco días como máximo.

● PERSPECTIVAS

No hubo estampida de precios ni tampoco aglomeración de compradores frente a los puestos de carne. Todo se desarrolló normalmente en el primer día después de la veda, aunque subsisten algunas inquietudes respecto a lo que pueda suceder en el futuro inmediato.

Según los puesteros consultados por CRONICA, la oferta de 17.000 cabezas registrada hoy en Liniers produjo tranquilidad en la plaza y determinó la estabilidad del precio.

CAMPERO AUN NO HIZO EL BALANCE

Regresó el Mentor de la Veda

El secretario de Comercio, Ricardo Campero, desmintió enfáticamente el posible desdoblamiento de su cartera, y se mostró complacido por los resultados de las gestiones que realizó en Suiza, Alemania Democrática y Cuba, países donde —según dijo— "no pueden entender el ensañamiento de cierto sector de la prensa argentina hacia un gobierno democrático que lleva cien días en el poder".

Campero regresó hoy a Buenos Aires luego de efectuar una gira donde participó en diversas reuniones, y renovó convenios de exportación e importación y representó al país, junto a varios funcionarios oficiales y el diputado justicialista Norberto Imbelloni, en la Feria Internacional de Leipzig, uno de los "encuentros más importantes" que se desarrollan en el mundo en torno del tema del comercio exterior.

El secretario de Comercio, quien reiteró su responsabilidad en la aplicación de la veda de carnes, señaló que traía de su viaje dos noticias, "una positiva y una negativa", y explicó que la primera se debía a la "absoluta simpatía" con que se ve en el exterior a la demcracia argentina, y la segunda "al ensañamiento de cierto sector de la prensa local contra el gobierno de Alfonsín", actitud que resulta incomprensible a los observadores extranjeros.

En cuanto a las versiones que dieron cuenta sobre un posible desdoblamiento de la cartera de Comercio, en Exterior e Interior, Campero las desmintió categóricamente y dijo que se trata de una errónea interpretación de declaraciones que formuló en Córdoba, donde "expresó que la Secretaría estaba 'obnubilada' por el tema precios, por lo que el sector de Comercio Exterior debía intensificar sus acciones y mostrar hechos concretos para compensar su situación".

Con respecto a sus gestiones en el extranjero, junto a empresarios integrantes del Consejo Asesor de Comercio Exterior, representantes de la UIA, de la Asociación de Importadores y Exportadores y el diputado Imbelloni, las calificó de "fructíferas" y se mostró totalmente complacido con sus resultados.

Destacó que en Leipzig, tuvo posibilidades de conversar con altas autoridades de Alemania Oriental, país con el que se renovaron diversos convenios de importación - exportación en acuerdo que podrán ser de "compensación" y que tienen la característica de incorporar en la oferta productos industriales y de las economías regionales.

"En esa misma Feria Internacional tuvimos posibilidades de contactarnos con autoridades comerciales de Indonesia, a los efectos de establecer un vínculo entre los dos países, que prácticamente no tienen relación comercial alguna en la actualidad", reveló Campero.

Sobre su paso por La Habana indicó que se trabajó "en el marco de los convenios instaurados en 1973" y anunció que al intercambio bilateral se incorporarán "terceros mercados" lo que posibilitará "la incorporación de frutas argentinas al sistema de comercialización de ese producto, desarrollado por Cuba en los países socialistas".

Campero atribuyó gran importancia a los "espacios que se le abren a la democracia argentina en el extranjero" y destacó concretamente la visita del presidente de Alemania Oriental al stand argentino en la Feria de Leipzig y una reunión mantenida luego con las más altas autoridades de Cuba, cuyo presidente "ofreció una comida especial a los integrantes de la delegación".

"Seguidamente, el funcionario expresó que sobre los resultados de la veda a la venta de carnes vacunas solo tenía "referencias recibidas por vía cablegráfica" y reconoció que sabía que la última semana iba a ser "muy dura", pero se negó a comentar los efectos de la medida "hasta no hacer un balance de la situación" para lo cual se reunirá hoy mismo con sus colaboradores y "posiblemente mañana" con el ministro de Economía.

Guerra Sucia: Siete Civiles Son Citados

El Consejo Supremo de las Fuerzas Armadas citó a siete testigos civiles, quienes deberán declarar en el transcurso de esta semana en la causa en la que se investigan los excesos cometidos durante la lucha contra la subversión, informó hoy el secretario de ese tribunal.

No obstante, la presencia de los testigos se reducirá a seis ya que uno de ellos no podrá concurrir por encontrarse en estos momentos fuera del país.

El coronel González Ramírez se excusó en todos los casos de dar el nombre de los testigos y solo se limitó a informar que dos de ellos concurrirán al alto tribunal militar mañana, otros dos lo harán el miércoles y los restantes el jueves.

El Consejo Supremo de las Fuerzas Armadas tiene a su cargo el enjuiciamiento de los militares comprometidos en la represión ilegal durante la guerra contra la subversión.

Por esa causa el alto tribunal militar ya dictó prisión preventiva rigurosa contra el ex jefe de la policía de la provincia de Buenos Aires, general (RE) Ramón Camps y contra el ex director de la Escuela de Mecánica de la Armada (ESMA), contralmirante (RE) Rubén Chamorro, quienes se encuentran alojados en dependencias de sus respectivas armas.

"OBJETIVOS DE ALFONSIN NO SE PUEDEN CUMPLIR"

El economista Raúl Cuello afirmó que el problema de la deuda externa "es estrictamente político" y remarcó que "hoy no se puede forzar a la Argentina en una estrategia recesiva".

Señaló que "la Argentina no dispone potencialmente en estos momentos de medios de pago internacionales para cumplir siquiera con algunos de los objetivos que propuso el presidente Raúl Alfonsín" y precisó que el peso del pago de intereses del monto impide "reactivar la economía, distribuir con justicia la renta

Al propio tiempo indicó que el tema gira en torno del problema del pago de los intereses que "en 1982 afectó el 60 por ciento de las exportaciones argentinas" y estimó que la Argentina en la actualidad "no está en condiciones de pagar más que el 15 por ciento de los 5.000 millones de dólares anuales de intereses.

Si pagamos lo que se nos exige —prosiguió Cuello— es obvio que no hay ninguna posibilidad de reactivar

Luego sostuvo que "no hay márgenes para la elección, se plantea una política económica que lleva a los acreedores internacionales al convencimiento de que los objetivos del programa de (Raúl) Alfonsín pueden ser cumplidos y así convertirse en la mejor garantía para el pago de las acreencias anuales o de lo contrario, la Argentina se verá enfrentada a una situación donde si es fuerte la exigencia externa y débil el poder político interno para oponerse a afrontar un esquema recesivo, puede llegar al cierre de su economía

El economista dijo que "el problema de la deuda es estrictamente político" y afirmó que en estos términos "la Argentina debería negociar en forma bilateral con los países acreedores, para que por medio del acrecentamiento de las corrientes de intercambio, la Argentina ofrezca como mínimo un 15 por ciento de su deuda anual".

EJEMPLO

Funcionario Dona su Sueldo

CATAMARCA, 19 (De nuestro corresponsal).— El contador público nacional Carlos Arturo Albarracín, que se desempeña como técnico de la Municipalidad de Santa María, decidió desde que asumió sus funciones, "donar su sueldo o haberes" al Estado, a los efectos de que se concreten acciones de bien público.

El gesto de Albarracín causó el beneplácito de la comunidad catamarqueña, teniendo en cuenta que los haberes del mes de febrero se destinaron a los niños que cumplen tareas de lustrabotas y canillitas, comprándoseles guardapolvos y otros elementos escolares.

Albarracín dijo al respecto que "acá debemos dejar de lado siquiera una vez los intereses personales y pensemos en esa niñez marginada, en esta Catamarca que tanto sufre y espera de los demás". Lo hago de "todo corazón" y es como cumplir con un acto de conciencia, conluyó.

CREDITOS
En el acto sin anticipo sin garantía. Vaquería-Camisas-Camperas-Chalecos de Jean-Conjuntos Deportivos-Pantalones-Pullovers-Mocasines. A Empleados y Empleadas de oficinas del Estado, Estatales, todos los Ministerios, Municipales, Fuerzas Armadas, Policía Federal, Bancarios.
DE LUNES A VIERNES DE 10 A 19 HORAS
TRAER RECIBO DE SUELDO
VAQUERIA OSCAR
AV. DE MAYO 560 SUB.
Capital TEL. 34-5789

NO SIRVIO PARA NADA

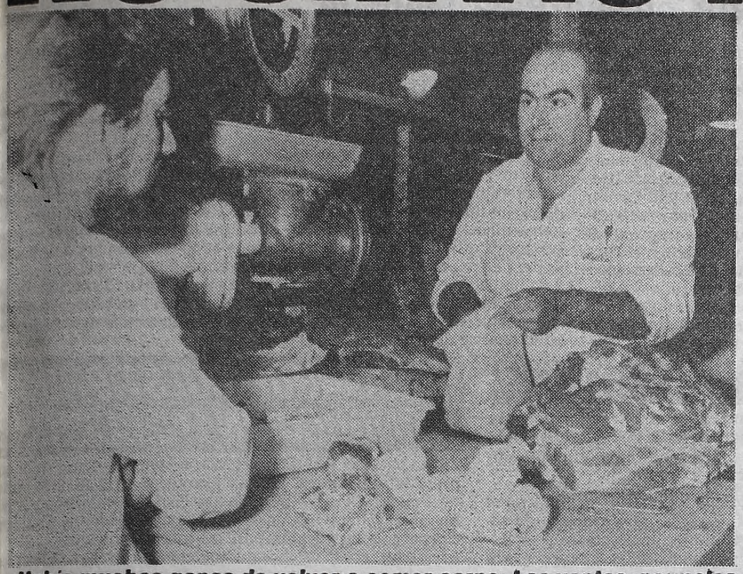

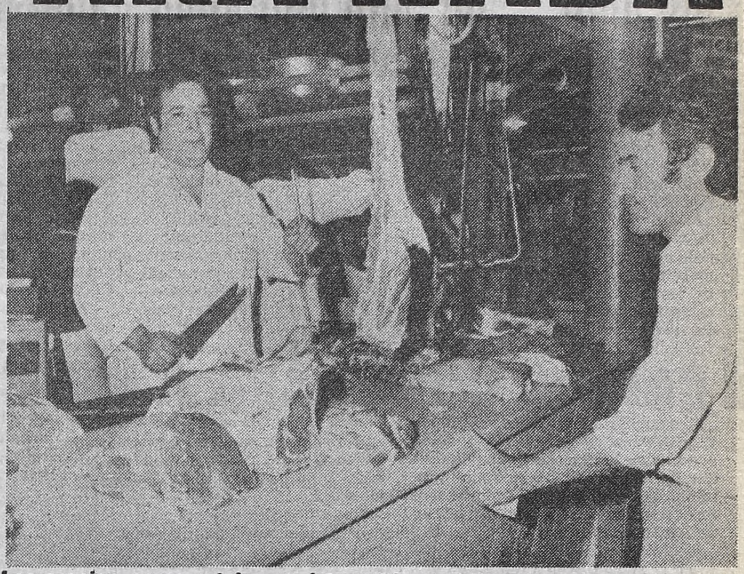

Había muchas ganas de volver a comer carne. Las ventas, normales. Los precios, como estaba previsto, subieron. Indudablemente, todo igual.

Reclamos de los Judiciales

La mesa directiva y el Consejo Superior de la Federación Judicial Argentina reiteraron su reclamo para que se ponga en práctica en todo el país el régimen porcentual de retribuciones y destacó que ello no significa pedir "ningún aumetno salarial, sino simplemente el cumplimiento liso y llano de una ley absolutamente clara".

Al respecto señalaron específicamente los casos de las provincias de Entre Ríos y Jujuy, donde los empleados judiciales perciben solo el 80 por ciento en el régimen que ya han alcanzado las restantes provincias.

El reclamo fue suscripto durante una reunión celebrada aquí con la participación de representantes de 21 filiales de la Federación Judicial Argentina y durante la que el tema salarial tuvo "exhaustivo tratamiento", según se informó oficialmente.

"TODOS LOS PAISES DEUDORES TIENEN INTENCION DE PAGAR"

El presidente del Banco Interamericano de Desarrollo (BID), Antonio Ortiz Mena, aseguró hoy que todos los países del subcontinente "que tienen deudas con el exterior, están decididos a cumplir con sus obligacioness' y desestimó la posibilidad de que esas naciones "se declaren en moratoria unilateralmente".

No hay señaló posibilidad de que un país deje de pagar por decisión unilateral y no suceda nada" indicó el economista y advirtió en tal sentido que los países acreedores "pueden embargar los bienes de los deudores" especialmente los colocados en el exterior.

Ortiz Mena, dialogó con los periodistas en el aeropuerto internacional de Ezeiza, poco después de arribar al país para entrevistarse con las autoridades económicas locales y analizar, entre otros tópicos, aspectos referidos a la economía regional y la creciente crisis provocada por las deudas externas de los países del cono sur.

El funcionario, que atribuyó además a su visita el carácter de "lrimer contacto de estudio" con las actuales autoridades para la implementación de líneas crediticias de la entidad que preside en favor de la Argentina para desarrollar distintos rubros económicos, consideró que una parte fundamental del problema económico que vive latinoamérica pasa "por la falta de mercados para sus productos".

En tal sentido recordó la exhortación que formuló a los países desarrollados para que abran sus puertas a los productos de la región y "permitan la obtención para atender los servicios de sus compromisos" pues en su defecto "carecerán de los recursos necesarios para ello".

Al ser consultado sobre la actitud que adoptaran las naciones desarrolladas ante tal requerimiento, Ortiz Mena consideró que será positiva, ya que "vivimos en un país interdependiente" donde el crecimiento de las naciones de América latina "es de primordial importancia" para el funcionamiento de occidente.

"Las exportaciones de los países industrializados al área subdesarrollada requieren de un desenvolvimiento permanente de estas naciones", explicó.

Al volver sobre el tema de la deuda externa, el economista señaló ante una pregunta, al respecto, que por porcentajes de afectación del producto bruto interno a la atención de esos compromisos "son muy variables" según las características del deudor y el acreedor, porque hay que pensar "no solo en la generación de bienes y servicios, sino también en el ingreso de capital del Banco Central".

Estimó que "el conjunto de los tres aspectos es lo que nos da la medida' de los recursos que deben afectarse al servicio de la deuda y anticipó que, a su juicio, "la Argentina tiene una magnífica oportunidad de hacer un muy buen arreglo" en tal sentido con sus acreedores, para resolver sus compromisos.

CENTROS CLANDESTINOS: LAS ABUELAS INFORMAN

Efectivos de la policía bonaerense reconocieron la existencia de centros clandestinos de detención ubicados en el cuerpo de infantería de esa institución en la ciudad de La Plata, bajo control y dirección de personal militar, según afirmaron hoy las Abuelas de Plaza de Mayo.

Un comunicado de la agrupación dijo que, según las declaraciones del personal policial —efectuadas con motivo del habeas corpus interpuesto en favor de una menor desaparecida— esas dependencias están ubicadas en las calles 1, 60, 115 y 59 y en las seccionales quinta y octava de la policía bonaerense en La Plata.

Las "abuelas" sostuvieron que en el hábeas corpus mencionado se agrega un informe presentado en 1977 por el comisario Osvaldo Sertorio, "cuya autenticidad ha sido reconocida ahora por él en declaración testimonial", y en el que, "en su carácter de titular de la comisaría quinta de La Plata, contradice las conocidas afirmaciones del general Ramón Camps con respecto a la menor desaparecida".

El referido recurso de hábeas corpus fue interpuesto en favor de la niña Clara Anahí Mariani, desaparecida en 1976 cuando tenía tres meses de edad, y se tramita ante el juzgado Federal número 3 de La Plata.

PAN
Programa Alimentario Nacional
Ministerio de Salud y Acción Social de la Nación

COMPRA PARA EL PAN

La Junta Nacional de Granos escuchará el próximo miércoles 21 de marzo ofertas para la provisión de azúcar y poroto alubia, con destino al abastecimiento del PROGRAMA ALIMENTARIO NACIONAL (PAN)

Los pliegos de condiciones serán entregados a los interesados, en forma gratuita, en la Gerencia Comercial. Paseo Colón 367 - 4º Piso, Capital Federal.

JUNTA NACIONAL DE GRANOS

UN DIPUTADO SE OPONE A ACEPTAR PROPUESTA PAPAL

El diputado peronista Luis Sobrino Aranda criticó hoy una eventual aceptación de la propuesta papal para resolver el tema del Beagle y exhortó al gobierno a "romper la política de silencio" en cuanto a las tratativas sobre el conflicto austral.

El miembro de la Comisión de Relaciones Exteriores de la Cámara baja dijo que "hay que profundizar más en las negociaciones, antes de aceptar la propuesta papal" porque ésta "es desfavorable a nuestro país".

Sobrino Aranda dijo que "nosotros pedimos que se haga una manifestación pública de cómo están las tratativas y de la posición del gobierno en el tema del Beagle".

Añadió que "de la misma forma que me opuse a la política de silencio del gobierno militar lo hago ahora con el actual gobierno porque hay que romper el silencio".

Comentó que me presentaron en el Congreso tres proyectos pidiendo que se informe a la población sobre el estado de las negociaciones en el conflicto del Beagle, y añadió que "uno lo presenté yo e incluía 21 preguntas sobre el tema".

Al preguntársele si habría mantenido conversaciones con el almirante Isaac Rojas respecto del Beagle respondió que "solamente" asistió a una conferencia pública "por invitación del almirante donde se hizo la presentación de un libro".

Agregó que su posición difiere de la de Rojas porque el marino "cree que ya no hay salvación mientras que nosotros consideramos que hay que profundizar más en el tema", antes del acuerdo.

La Municipalidad INSCRIBE

VOLCADORES
CAMIONETAS
MÁQUINARIAS
EQUIPO VIAL

Contratación directa de:
COMPACTADORES Y CAMIONES

TAREAS A REALIZAR:
—TRASLADO DE INSPECTORES DE OBRA
—MOVIMIENTO DE TIERRA
—PERFILADO Y ABOVEDAMIENTO DE CALLES
—CARGA DE CAMIONES
—TRANSPORTE EN GENERAL

Los interesados deben dirigirse a las oficinas de la Secretaría de Obras Públicas, en el 2º Piso del Palacio Municipal, de lunes a viernes, de 8 a 12 horas.

MUNICIPALIDAD DE LOMAS DE ZAMORA
Es Voluntad y Servicio

LA CRISIS DEL PERONISMO

Luder se Reunirá con el Consejo Para Frenarla

Italo Argentino Luder se reúne mañana con el Consejo Nacional del Justicialismo, en un nuevo esfuerzo por frenar la crisis partidaria "oficializada" el viernes por el congreso autoconvocado de "Cabildo Abierto" que exige la renuncia, ya mismo, de las autoridades encabezadas por Lorenzo Miguel, mientras la conducción busca una renovación paulatina y ordenada que culminaría en el mes de octubre.

La crisis será oficialmente encarada el viernes próximo con el congreso convocado por los dirigentes del partido, aunque se prevé que ni estos, ni los "rebeldes", obtendrán los dos tercios necesarios para introducir en la carta orgánica del partido las modificaciones necesarias para iniciar el proceso de reorganización ordenada del justicialismo. Equidistantes de los dos grupos, se hallan los dirigentes, en su mayoría orientados o simpatizantes del luderismo, que buscan fórmulas conciliatorias que eviten decisiones traumáticas en la depuración de autoridades y en la reorientación de las políticas partidarias, que transformen al justicialismo en una fuerza de oposición coherente y razonable del gobierno radical, frente a los graves problemas socioeconómicos que enfrenta el país.

Según pudo saberse el vicepresidente primero del consejo, Lorenzo Miguel, procura rodearse de los hombres del "peronismo histórico", para comenzar a poner en marcha una estrategia política de oposición coherente frente al gobierno radical.

El martes de la semana pasada el consejo mantuvo conversaciones con el líder del Movimiento de Unidad Solidaridad y Organización (MUSO), Antonio Cafiero y se estima que proximamente también será invitado Raúl Matera, que condujo a la corriente de Reafirmación Doctrinaria justicialista.

Se descuenta que durante el encuentro que mantendrá Luder con Miguel y otros miembros del consejo, se conversará sobre el rumbo que deberá tomar el peronismo en un futuro inmediato.

En la reunión se considerará la conflictiva situación en que se encuentra el peronismo metropolitano, prácticamente escindido a raíz de la autoconvocatoria de "Cabildo Abierto".

Sin embargo, ese grupo no logró reunir los dos tercios necesarios para modificar la carta orgánica partidaria ya que, según los organizadores, participaron 340 congresales y debían contar con 440 delegados para la aprobación de la reforma.

El cuerpo elaboró un documento en el cual se defiende "la estabilidad institucional del país" pero critica duramente a la política económica.

Los congresales cuestionaron también con duros términos la "credibilidad de la actual conducción partidaria" y le restaron posibilidades para ejercer una "oposición constructiva".

De acuerdo con las estimaciones de los observadores, el otro congreso —el oficial— que ha sido citado para el viernes próximo tampoco podrá obtener los 440 delegados que se necesitan para aprobar las reformas a la Carta Orgánica.

El congreso del 23 fue citado con anterioridad a la convocatoria del que concluyó en la madrugada del sábado

CAPUTO INFORMARA A LOS SENADORES

El canciller **Dante Caputo** tiene previsto informar en breve al Senado **sobre el estado de las negociaciones vinculadas con el diferendo austral con Chile**, anunció ayer el titular de la comisión de Relaciones Exteriores de la Cámara Alta, **Adolfo Gass.**

Se presume que la presencia de Caputo en el Senado recién tendrá lugar a fines del mes en curso, **pues hoy inicia una gira por el sur del país.**

Gass ratificó que en la cuestión del Beagle **"se está negociando muy activamente"** y reveló que **"nuestros técnicos en vías navegables hace bastantes semanas que están en Roma".**

Explicó que **"en estos próximos días se va a cumplimentar la negociación sobre ese tema"** y añadió que **"tengo entendido que todo marcha bastante bien, dentro de las dificultades que siempre existen cuando se trata de hacer un tratado".**

Con respecto a la versión sobre la propuesta chilena de extender a 40 millas su jurisdicción en torno a las islas en litigio, Gass sostuvo que **"son trascendidos y no podemos basarnos en versiones".**

"De cualquier modo, si esto fuese cierto, yo sería personalmente partidario —y seguramente el gobierno también— de rechazar esa pretensión".

"No podemos aceptar una línea envolvente en un canal tan angosto como el del Beagle", puntualizó Gass.

En otro orden de cosas, Gass consideró que **"la usina"** de informes negativos sobre la Argentina que luego difunden consultoras extranjeras **"está dentro del país".**

● REUNION EN LA FRONTERA

SANTIAGO, Chile, 19 (ANSA).— Delegaciones oficiales de Chile y Argentina se reunieron hoy en el límite fronterizo donde se encuentra el monumento al "Cristo Redentor", a cuatro mil metros de altura, **para celebrar los ochenta años de la instalación de ese símbolo religioso que "sella la paz" entre ambas naciones.**

Presidió la representación chilena el intendente de la quinta región (la segunda en importancia aquí), el vicealmirante **Luis De los Ríos,** y encabezó la delegación argentina el gobernador de Mendoza, **doctor Felipe Llaveras.**

En el encuentro las autoridades de ambos países destacaron la necesidad de estrechar aún más los lazos de amistad y cooperación entre ambas naciones. Por su parte el arzobispo de San Felipe (Chile), monseñor **Manuel Camilo Vial,** y el obispo auxiliar de Mendoza (Argentina), **monseñor Rafael Rey,** pusieron en relieve la significación del monumento al "Cristo Redentor", como un símbolo de paz permanente, en la misa que se celebró en la capilla ubicada en "Las Cuevas", Argentina.

TAGLIABUE CUESTIONO A CONDUCCION ENERGETICA

Una extensa denuncia referida a anormalidades en la empresa estatal Gas del Estado, formuló el dirigente justicialista Alejandro Tagliabúe. Dijo que el citado organismo "sigue manejado por los mismos que antes colaboraron, con su silencio, para su destrucción, para la firma de contratos altamente irregulares como del gasoducto Centro - Oeste y la descapitalización que sufrió en siete años de dictadura".

Añadió más adelante: "Hoy existen desplaaados por razones políticas y no precisamente porque hayan servido a la dictadura, ya que éstos han quedado y hoy tienen el manejo

Puntualizó que "no se ve que las actuales autoridades actúen en defensa de los intereses nacionales, y en cambio malgastan el tiempo en persecuciones a sindicalistas y en nombrar empleados del mismo partido como interventores delegados en los sindicatos".

Enfatizó que "el Partido Justicialista defendió siempre la democracia sindical, a lo que se opuso es a la digitación que ahora pretende el actual gobierno, por medio de cualquier arbitrio, o sea la ley que había propiciado y que fue rechazada por los representantes del pueblo, o la que había impuesto el proceso, aunque no descartándose también la posibilidad de reimplantar la peronista, como se ha mencionado.

MUEBLES
GUISEL
FABRICA AUTENTICA
DORMITORIO PINO MACIZO $ 2.990
PLACARD FABULOSO $ 3.890
8.30 a 12.30 y 15 a 20.30 hs
Sábado 8.30 a 15 hs.
MESA 10 Pers. $ 2100
SUPERPUESTA REFORZADA $ 1.190
MODULO PINO $ 1.990
COLCHONES BELMO
1Pza $a 699
2Pzas $a 1.690
PROVINCIAS UNIDAS 147
LOMAS DEL MIRADOR
A 1c de Gral. Paz y Alberdi

LA FISCALIA DARA A CONOCER DETALLES DE LOS NEGOCIADOS

El titular de la Fiscalía Nacional de Investigaciones Administrativas, Ricardo Molinas, aseguró que "terminaremos con aquellos que de la oligarquía terrateniente pasaron a la patria financiera" y con "ciertos personajes que siempre se asocian a los golpes militares", al tiempo que advirtió ser consciente de que sufrirá presiones de los representantes de esos intereses.

Molinas señaló que, **"así como la represión no puede quedar impune, la destrucción del país en su aspecto económico tampoco puede quedar impune"** y manifestó su aspiración de que "en unos días podamos averiguar buena parte de lo acontecido en todos estos años".

"Acá pueden salir algunas constancias del manejo de divisas que, realmente, cuando la gente se entere no lo va a poder creer, algunas cosas como depósitos de nuestras divisas en bancos extranjeros que un día se ponían al 8 por ciento y al otro día las empresas del Estado sacaban dinero al 10 por ciento".

Agregó que confía en que **"antes que termine abril ya vamos a poder dar a publicidad cuatro o cinco casos como la nafta adulterada, los contratos por la deuda externa, como en algunos casos, ante ofrecimientos de créditos, se tomaban los más caros, el tema de los gestores y sus dividendos".**

"Yo sé que va a haber tensiones, presiones. Yo sé que vamos a tener que enfrentarnos con intereses muy fuertes y con los letrados más capaces y que podrán trabajar 'full time' al servicio de esos intereses", enfatizó.

Sin embargo, señaló, "vamos a poder terminar con ciertos personajes que siempre se asocian a los golpes militares, que representan intereses que son ajenos al país".

Añadió que "terminaremos con aquellos que de la oligarquía terrateniente pasaron a la patria financiera" y que **"el funcionario que cometió actos delictuosos tendrá que responder por ellos".**

"No estoy dispuesto a recibir ninguna presión", aseguró y precisó que **"la Fiscalía trabaja contra reloj para poder esclarecer los hechos", para evitar que las causas puedan prescribir.**

Molinas tiene a su cargo, entre otras, las investigaciones vinculadas con las irregularidades que se habrían cometido en los casos de la compañía Austral, comprada por el Estado; la Compañía Italo-Argentina de Electricidad, las autopistas urbanas y el ente binacional Yaciretá.

COINCIDENCIA

En Temas Nacionales

El diputado peronista Alberto Melón, miembro de la Comisión de Defensa de la Cámara Baja, exaltó la coincidencia entre justicialistas y radicales en los "grandes temas nacionales como la supervivencia de la democracia y la defensa de la soberanía", y dijo que en ese aspecto deben superarse todas las diferencias de los dos partidos.

Melón integró la delegación de legisladores de ambos partidos políticos que acompañan al ministro de Defensa Raúl Borrás, al jefe del Estado Mayor Conjunto, general Julio Fernández Torres y a los jefes de las tres armas en una gira de inspección a las guarniciones del sur del país y a bases militares de la Antártida.

El legislador peronista destacó la importancia de la gira al señalar que "tenemos un serio problema geopolítico en el sur del país y el viaje del ministro de Defensa servirá para reafirmar nuestra soberanía en las provincias patagónicas y en la Antártida".

"Radicales y peronistas podemos tener diferencias en muchos problemas, pero nunca en lo que hace a evitar que sean amenazadas las provincias australes como Santa Cruz y Tierra del Fuego", remarcó.

TENGA SU AUTO
CON CUOTAS FIJAS
Mediante el sistema de **AHORRO Y PRESTAMO** obtendrá su **automóvil 0 Km. o usado.** CUOTAS FIJAS, SIN GARANTE, **planes a elección.** Tiempo medio de espera según plan. Por puntaje al 8% anual s/saldo.
Casa Central: VIAMONTE 1699 CAP.
SAN MIGUEL
Av. MITRE esq. PAUNERO
GALERIA PISANI - Loc. 21
LINIERS
GALERIA "COSMOS"
CUZCO 40. Loc. 38
Lunes a Viernes 9,30 a 19,30 hs.
SAN MARTIN
BELGRANO 371 Loc. 8 (Lunes a Viernes de 8 a 18 hs.)
CREDITO AUTOMOTOR ARGENTINO S.A.
Financiera de Ahorro para Fines Determinados.

RECORTES PARA LOS GASTOS MILITARES

El ministro de Defensa, **Raúl Borrás,** estimó hoy que la semana entrante finalizará el estudio del presupuesto militar para el corriente año, el que será restringido "en beneficio de los distintos sectores del país que han estado postergados".

Por ese motivo confirmó que no serán reactivadas distintas bases que la Argentina posee en la Antártida y que permanecen sin ocupantes desde hace algún tiempo.

Borrás expresó esos conceptos al hablar con los periodistas esta mañana en el sector militar del Aeroparque Metropolitano poco antes de partir, hacia Río Gallegos donde presidirá la ceremonia de inauguración de la X Brigada Aérea.

El ministro señaló en la oportunidad que la creación de esa unidad "era necesaria después de la actuación que le cupo a todo ese sector en la guerra de las Malvinas" y reconoció que significará "la utilización de mayores fondos" que los destinados actualmente para esa base aérea.

Se refirió, a continuación, al presupuesto general para las Fuerzas Armadas y dijo que aún está en estudio pero que en el transcurso de la semana va a ser compatibilizado para llegar la semana próxima a un análisis final "a nivel de los ministros de Defensa y de Economía y, lógicamente, del Presidente de la Nación".

● MENOR GASTO

"Vamos a hacer los esfuerzos necesarios y máximos para ajustar nuestro presupuesto en beneficio de los distintos sectores del país que han estado postergados", enfatizó Borrás, para agregar que "esto no va a significar que disminuya de ninguna manera el potencial de nuestras Fuerzas Armadas sino simplemente, lograr el máximo aprovechamiento con los recursos vigentes postergando las inversiones que se pudan".

Al ser consultado sobre la visita que realizará a bases antárticas durante la jornada de mañana dijo que "solo tiene el sentido del final de la campaña" antártica de este año.

Luego fue cuando reveló que no es propósito del Ministerio el reactivar algunas bases antárticas actualmente sin utilización por la Argentina.

"No creo que nuestro presupuesto dé para seguir invirtiendo en la Antártida y en este momento estamos bastante reducidos por lo que no podremos reactivar las bases inactivadas".

Círculos Sociales de La Rioja Hablan de "Alteraciones Mentales"

MENEM MINIMIZA CONFLICTO

"Mi Esposa Está Protegida", Asegura el Gobernador

LA RIOJA, 19 (De nuestro corresponsal).— La esposa del gobernador Carlos Menem, Zulema Yoma, advirtió que "si no hay un cambio" en la actitud del Ejecutivo provincial "al peronismo le queda poco" en La Rioja, ya que —dijo—, "están tergiversando" la doctrina del general Perón.

La señora de Menem convocó ayer a una conferencia de prensa para indicar que no va a permitir que "se siga engañando y burlando al pueblo", porque "es necesario que se conozca qué es lo que pasa en la provincia".

Agregó que una manera de llegar a esto sería la modificación total del gabinete provincial, cuyos actuales miembros "han entornado al doctor Menem".

También expresó su propósito de abandonar la provincia, y dijo que su alejamiento se debe a las reiteradas "amenazas contra mi vida que diariamente recibo por teléfono".

"Así no se puede vivir. Parece —añadió— que soy un gran estorbo para alguien (que no quiso identificar), pero advirtió que de ser necesario, en la Capital Federal, donde "viajaré dentro de una semana o dos, ampliaré esas denuncias".

Aseveró que existe contra su persona un plan para declarar su "insania mental"; también amenazas contra su vida y que su protección, a través de la policía, se la brindó el ex jefe, comisario (R) Héctor García Rey, a quien el Poder Ejecutivo destituyó del cargo, al negarse a presentar la renuncia y por una serie de apreciaciones de tipo político.

Respecto del ex jefe policial, aclaró que "no apoyé las declaraciones de García Rey. Lo autoricé a que realice aquí la conferencia de prensa, solo por agradecimiento a su respaldo y a la custodia que puso a mi disposición durante su gestión, que no significa apoyar a García Rey en sus declaraciones y apreciaciones sobre tendencias. Yo en eso no participo ni entiendo".

Al aseverar que "la doctrina del general Perón la están tergiversando", hizo un llamamiento para volver a ella, caso contrario "al peronismo es muy poco lo que le queda en la provincia".

"Esa doctrina no se cumple —agregó— ésta es la última oportunidad que queda para un gobierno democrático y tenemos que ser conscientes y tratarnos como argentinos, porque si seguimos así, vamos a terminar muy mal".

En este sentido reconoció que "hay desviaciones" en el gobierno, además de asegurar que "en La Rioja, de peronismo lo único que queda son las bases. No hay futuro si el justicialismo no produce un cambio".

Dijo saber que sus declaraciones perjudicarán al gobernador Menem y se preguntó por qué éste "no respaldó a su esposa que lo acompañó en toda la campaña proselitista esperanzada en una mejor vida para nuestros hijos, para nuestro hogar y nuestro pueblo".

Por el contrario, "cuando terminó la campaña, pasé a ser un estorbo y esto no lo puedo permitir. Aunque le cueste la gobernación a mi esposo. No dejaré que me usen".

Por otra parte, cabe destacar que en distintos medios sociales de La Rioja, allegados a la familia Menem, se comentó que **la señora Zulema Yoma padece desde hace tiempo una alteración mental motivada por la intensa actividad de su esposo.** Los comentarios agregan que desde que el doctor Menem escaló altas posiciones **su mujer convirtió la relación conyugal en una situación netamente competitiva**, pero al no tener éxito en sus aspiraciones políticas, fue sufriendo un deterioro síquico que la llevó a protagonizar la actual situación **para lograr notoriedad.** Siempre según las mismas fuentes, Zulema Yoma **había amenazado a su esposo en reiteradas oportunidades con desencadenarle un escándalo público para deteriorar su imagen.** Ahora, al hacer crisis la situación, cumplió con su palabra.

● MENEM MINIMIZA

CRONICA consultó al doctor Carlos Menem sobre las declaraciones de su esposa, especialmente las referidas a las amenazas contra su vida. El mandatario provincial minimizó la cuestión expresando: **"Mi esposa está totalmente protegida, ni más ni menos que cualquier riojano o que cualquier argentino, porque vivimos en un estado de derecho, con garantías constitucionales. No es cierto que su vida corra peligro, y con esto no pretendo de ninguna manera polemizar con mi esposa, a quien profeso mi más profundo respeto. Además, si ella corriera algún peligro, yo sería el primero en preservarla. Su actitud no ha cambiado mi hombría de bien. Tal es así que yo no realizaré ninguna conferencia de prensa para hablar de un tema que es absolutamente personal y que puede padecer cualquier argentino; la conferencia que daré en Alsina al 1400, mañana a las 16, es para lanzar la lista Restauración Peronista. Nosotros estamos pensando ya en las elecciones de 1990, en la recomposición del justicialismo, en los grandes temas nacionales y, especialmente, en solidificar la dignidad de nuestro castigado pueblo. Es a él al que debemos dedicar nuestros grandes esfuerzos y preocupaciones, y no a situaciones estériles que solo alimentan las apetencias del escándalo.**

DESCALIFICA EL CONSEJO PROVINCIAL A GARCIA REY

LA RIOJA, 19 (De nuestro corresponsal).— El Consejo Provincial del Partido Justicialista, en un comunicado dado a conocer anoche, repudió "las expresiones vertidas por el ex jefe de la Policía Provincial comisario inspector Héctor García Rey, que solo pueden salir de un omnubilado cegado por el resentimiento y un odio sectario hacia algunos de nuestros compañeros".

● EL DOCUMENTO

El documento, que lleva las firmas de los vicepresidentes primero y segundo, Libardo Nicolás Sánchez y Bernabé Arnaudo, respectivamente, sostiene que "los hombres que por las circunstancias de su actividad política ocupan funciones de gobierno, surgen de las filas del Movimiento Nacional Justicialista" y que "los que estuvieron presos y fueron apremiados, están en libertad porque nada se les pudo comprobar, quedando con ello demostrado su conducta cívica y moral que invalida esta acusación falaz y mal intencionada".

Hoy Concretarían la Acusación Contra el Edecán Presidencial

SANTA ROSA, ..— **El juez de Instrucción, Alberto Baglieto, podría pronunciarse hoy en la causa que por presunta comisión de apremios ilegales contra detenidos políticos se le sigue a uno de los edecanes presidenciales, teniente coronel Néstor Greppi y a otros dos militares de su mismo rango.**

Además de Greppi se encuentran involucrados en la causa los tenientes coroneles **Luis Baraldini y Juan José Amarante** y otros **10 policías provinciales'.**

Los tres militares que fueron acusados por el gobierno local de haber cometido **apremios ilegales** mientras cumplían funciones en esta provincia durante los años '76 y '77, se encuentran detenidos desde hace siete días en el Batallón de Comunicaciones 161 de la localidad de Toay, distante a 10 kilómetros de esta ciudad.

De acuerdo a los plazos legales, el magistrado debería expedirse antes del próximo miércoles sobre la situación de los oficiales del Ejército.

FIBROLIN S.A.

Necesita

ENCARGADO

Para hilandería, preparación y enconado. Con experiencia. Presentarse de 9 a 17 hs., con documentación, en: RIVADAVIA, entre Oliveira César y Saavedra. Villa Maipú - San Martín

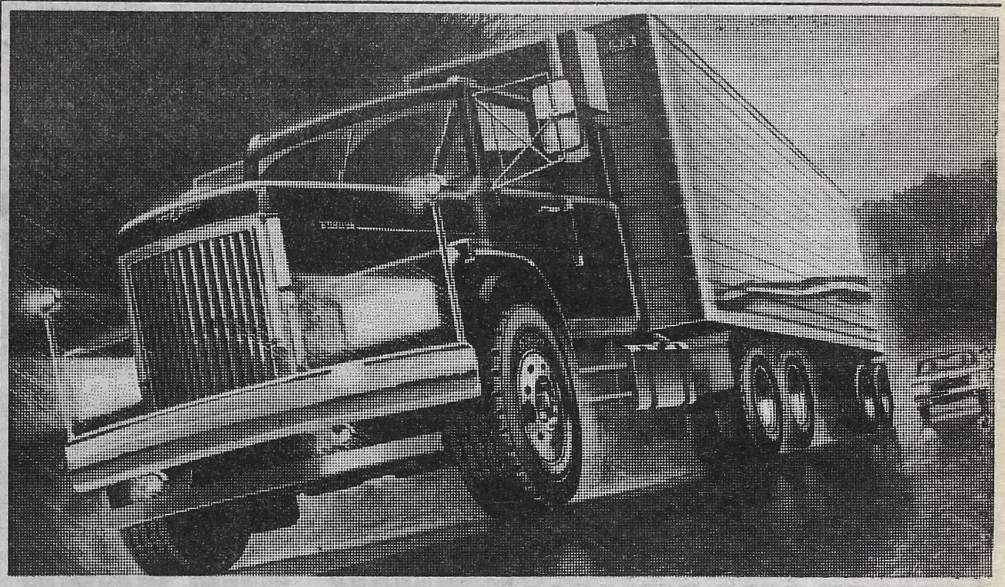

McCANN-ERICKSON

G 291

CON BANDA INTELIGENTE

LA UNICA RADIAL DE ACERO PARA CAMIONES Y OMNIBUS CON NERVADURAS AUTOAJUSTABLES.

La cubierta radial de acero G 291, con banda inteligente, es la última palabra de la tecnología GOODYEAR para camiones y ómnibus. Y la única cubierta en el país con nervaduras autoajustables que proporcionan el máximo agarre, total estabilidad, menos fricción y desgaste, y permite obtener un sensible ahorro de combustible.

ANTES DE PISAR	SOBRE EL PISO	DESPUES DE PISAR
• Antes de pisar, el diseño se mantiene abierto.	• Al pisar se cierra, agarrandose con fuerza al suelo.	• Después de pisar, vuelve a su posicion inicial.

Resultado: menos friccion y menos desgaste.

Máximo agarre y estabilidad

La banda de rodamiento, ancha y plana, de exclusivas nervaduras autoajustables, junto a la incorporación de nuevos compuestos de caucho especiales, brinda mayor agarre y estabilidad.

Mayor resistencia al desgaste

Los cintos de acero que protegen a la carcasa, que también es del mismo material, son más anchos. Asegurando una mayor resistencia al desgaste.

Mayor durabilidad

Su exclusivo diseño articulado facilita enormemente las tareas de rotación, garantizando una mayor durabilidad de las cubiertas.

Excelente amortiguación

Las paredes laterales de la G291 son fuertes y flexibles, como el acero que encierran. De esta manera brindan una excelente amortiguación y un confort único.

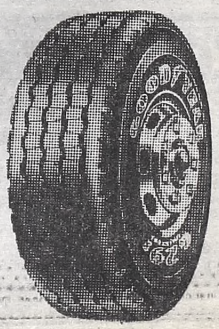

GOODYEAR

TODO UN MUNDO DE DIFERENCIA

EL NOROESTE BAJO EL AGUA

Drama en 5 Provincias; un Muerto y 7.000 Evacuados

Un muerto en Catamarca y más de 7.000 evacuados es hasta el momento el saldo de las inundaciones provocadas por las intensas lluvias producidas en aquella provincia, Tucumán, Santiago del Estero, Chaco, Salta y La Rioja.

También fueron copiosas las precipitaciones en el nordeste de la Pampa, sur de Córdoba y noroeste de la provincia de Buenos Aires.

Una persona murió en el departamento de Belén, Catamarca, al derrumbarse su precaria vivienda. La ruta 40, que une esa ciudad con Andalgalá, está interrumpida, y ciento de personas fueron evacuadas, especialmente en los poblados de Laguada, Huaco y Huschaschi, habiéndose registrado la destrucción o grave deterioro de 120 viviendas en Belén.

En Tucumán, cerca de 500 familias debieron ser evacuadas al sudeste de la provincia, habiendo caído 100 mm. en las últimas 48 horas. La situación se complicaba en Simoca y Río Colorado, con unas 3.000 personas afectadas por las lluvias.

Crítica situación vive el noroeste chaqueño, donde 3.000 pobladores de Sauce y El Sausalito quedaron aislados por el desborde del Bermejo.

En Santiago, la salida de Madre del Dulce y el Salado afectó las poblaciones de La Bandera, Pinto, Malbrán y Selva, dañando viviendas y sembradíos. Hay 800 evacuados en la zona, y otros 3.000 en los aledaños del dique del Río Hondo, cuyo caudal se estima en 1.100 m3 por segundo. En lo que va del año, las lluvias caídas en Santiago del Estero sobrepasan los 1.200 milímetros. Agrava la situación en el dique del Río Hondo la apertura de las compuertas del de Cabra Corral de Salta y las constantes precipitaciones en Tucumán.

Hay 250 evacuados en La Rioja por los copiosos aguaceros que desde hace días castigan Olta, 180 kms. al sur de la capital. Las precipitaciones fueron también intensas en los departamentos salteños de Anta y Metán, donde el desborde del Juramento obligó a evacuar a 500 pobladores.

CALAMITOSO ESTADO DE UN HOSPITAL DE NIÑOS

CORDOBA, 19 (De nuestro corresponsal).— Durante una conferencia de prensa realizada en dependencias del Hospital de Niños de esta Capital, médicos del mismo reconocieron que "las deficiencias son muy serias" y que obviamente redundan en perjuicio de la atención de los pacientes, en su mayoría provenientes de los sectores más carenciados de la población.

Dijeron que en el nosocomio, si bien existen equipos de rayos modernos, que cuestan un millón de dólares, hay también dependencias totalmente destruidas en las que faltan sábanas o bien el personal no da abasto.

Para la provisión de medicamentos, que los pacientes no pueden adquirir, los directivos del establecimiento se han visto obligados a ofrecer su firma como garantía, lo que por otro lado podría constituir motivo de sanciones administrativas.

Sin embargo las cifras de mortalidad infantil registradas en el nosocomio, son inferiores a las de otros establecimientos pediátricos, lo que constituye, en las condiciones actuales, un verdadero "milagro".

En 1983, se acotó, se registró la tasa más baja de los últimos 10 años en mortandad infantil, con un promedio de 2,69 fallecidos cada 100 niños ingresados. Tales índices son inferiores —según se dijo— a los conocidos ese mismo año en el Hospital de Niños de Buenos Aires.

Refiriéndose a las recientes defunciones de niños en el establecimiento, el doctor Villada aseguró que no puede decirse que tales casos se hayan debido a contaminación intrahospitalaria. Afirmó también el profesional que la mayoría de los casos ingresados al nosocomio, culminan con un cuadro infeccioso.

EN DOS NOSOCOMIOS DE ROSARIO DEMUELEN SALAS, CIERRAN SERVICIOS Y FALTAN CAMAS

ROSARIO, 19 (De nuestro corresponsal).— Los ex hospitales universitarios, actualmente provinciales, El Centenario y Granadero Baigorria y la situación que se vive en ellos preocupan a la comunidad universitaria rosarina que pide que se anule el convenio por el cual se efectuó el traspaso realizado y se los devulve a su anterior estado de hospitales escuela.

En un documento señalan que El Centenario redujo su capacidad de internación de setecientas camas a solo ciento setenta, siendo demolidas las salas de infectología, endocrinología y obstetricia, cerrándose servicios de internación de traumatología, de gastroenterología, de oftalmología, deurología, de cardiología, de neurología, de dermatología y de otorrinolaringología.

● UN DESASTRE

En cuanto a El Granadero Baigorria se dice que antes tuvo trescientas veinte camas de internación y ahora solo tiene ciento veinte y cerró tres salas.

Se enfatiza en "el total deterioro de ambos establecimientos". Se califica al panorama de "desolador" y se reclama que "se utilice plenamente la capacidad potencial de ellos reabriendo la totalidad de las salas cerradas, previa reparación; se dote a éstos de los elementos básicos de mantenimiento y equipamiento acordes con los avances de la medicina moderna, para que pacientes sin recursos puedan percibir la medicina jerarquizada que se brinda a otros sectores de la población".

SIGUE LA PESQUISA POR UN DESAPARECIDO HACE 7 AÑOS

La Sala I de la Cámara en lo Criminal y Correccional Federal un habeas corpus interpuesto en favor de Rubén Santiago Bader desaparecido hace siete años, pero ordenó proseguir la investigación para establecer la verdad de lo ocurrido y en especial si estuvo detenido en algún momento y por orden de caál funcionario público.

El Tribunal de Alzada dijo que la finalidad del habeas corpus consiste en la protección de la libertad corporál ilegalmente restringida.

El Tribunal destacó que tomando en cuenta una serie de circunstancias, como ser el tiempo transcurrido desde la desaparición de Bader —siete años— como "las comunes características de hechos similares, la asunción de un gobierno constitucional con la consiguiente reimplantación del estado de derecho, lo que supone la indemisibilidad de sospechas acerca del mantenimiento en la órbita estatal de personas desaparecidas".

Es decir la Sala I descartó que el beneficiario del habeas corpus pueda estar detenido, pero ordenó investigar la forma en que desapareció y si estuvo detenido en algún organismo oficial.

Expresó la Sala I que "aun cuando la recuperación de la libertad sea una posibilidad solo hipotética, la preservación plena de un bien tan fundamenta conduce a que debe agotarse la investigación".

DEFRAUDACION CON AZUCAR EN EL INSTITUTO BANCARIO

Las autoridades del Instituto de Servicios Sociales Bancarios formularon una denuncia contra los directivos de la empresa Industin SA por el delito de defraudación y pidieron que sean detenidos porque realizaron una maniobra con la venta de 200 mil kilos de azúcar.

La querella quedó radicada en el juzgado de Instrucción del doctor Eduardo Raúl Gerome, secretaría del doctor Carlos Mirat y señala que el Instituto Bancario adquirió a la empresa la cantidad de 200.000 kilos de azúcar por la que efectuó el pago en forma íntegra.

La empresa se comprometió a entregar la mercadería en un plazo perentorio pero no cumplió con lo pactado mientras el tiempo transcurría y los directivos se negaban a dar una explicación.

La querella destaca que los directivos de Industin SA desaparecieron de las oficinas y que éstas parcialmente fueron levantadas mientras se corrían versiones de que había entrado en situación de falencia económica.

La querella agrega que ante esta situación de incertidumbre sobre el cumplimiento de la obligación de entregar los 200 mil kilos decidió la presentación.

Se requirió el procesamiento de los empresarios y que se libre la captura, lo que está a resolución del juez Gerome.

GORDON DEBE DECLARAR SOBRE EL CASO DUPONT

El juez de Instrucción Eduardo Raúl Gerome tiene previsto tomar declaración a Aníbal Gordon en el curso de esta semana en relación con el asesinato del publicitario Marcelo Carlos Dupont.

Gerome decidió esta diligencia luego de recibir reiteradas denuncias de Guillermo Patricio Kelly en el sentido de que Gordon le manifestó cuando lo mantuvo secuestrado, que él y su hijo habían intervenido en el asesinato de Dupont que fue un crimen por encargo.

Según Kelly, Marcelo Gordon, el hijo del famoso terrorista, fue quien realizó el periplo por Brasil y Uruguay haciéndose pasar por Marcelo Dupont, luego de ser maquillado.

Cabe señalar que sobre el voluminoso proceso instruido por el asesinato de Dupont se tejieron toda clase de conjeturas en especial se investigaron las vinculaciones de la víctima e incluso se realizaron pericias caligráficas que ahora pueden quedar en evidencia en cuanto a la autenticidad.

Según versiones Gordon negaría toda vinculación con el caso Dupont y atribuiría a Kelly la versión diciendo que carece de todo sustento.

No obstante ello Gerome desea que Gordon declare sobre este crimen que en su momento causó conmoción en la Argentina.

OVNI, FUE TODO UN ESPECTACULO

COMODORO RIVADAVIA, 19 (De nuestro corresponsal).— Varios particulares y efectivos militares de unidades con asiento en la Patagonia advirtieron la presencia de un Objeto Volador No Identificado (OVNI) que emitía un haz luminoso, según testimonios coincidentes, aunque en algunos casos el extraño visitante apareció a poca altura, y en otros lo hizo a gran distancia de donde se encontraban sus ocasionales observadores.

Sería una mujer la primera persona que dio cuenta del OVNI, al comunicarse telefónicamente con la redacción de un diario local. Esa testigo aseguró que había visto "un gigantesco plato volador de intensa luminosidad, rodeado de una nuble blanca". Luego un joven declaró haber visto a la nave quedar suspendida por espacio de unos quince minutos en el horizonte.

Al parecer, fue en el barrio Perazzo donde más personas vieron al OVNI, según los testimonios entre las 21.30 y las 22 horas. La visión habría tenido en todos los casos las mismas características.

● EN NEUQUEN

NEUQUEN, 19 (De nuestro corresponsal).— Efectivos de los regimientos de Infantería de Montaña 26 y del Grupo de Artillería de Montaña 6, de la guarnición militar local, detectaron la presencia de un OVNI que se desplazaba en medio de una gigantesca nube grisácea, hueca en su centro.

También civiles, en distintos puntos de la provincia, tuvieron ocasión de ver el fenómeno, describiéndolo de la manera apuntada. Una vecina de San Martín de los Andes, al informar sobre la aparición, dijo que se trataba de "un espectáculo maravilloso". Lo mismo expresó Gerardo Thuman, y en Piedra del Aguila, los empleados del Automóvil Club Argentino coincidieron en que la nave presuntamente extraterrestre, se desplazaba a muy baja velocidad y a poca altura.

"INTENTARON EL CRIMEN FINANCIERO PERFECTO"

CATAMARCA, 19 (De nuestro corresponsal).— El Partido Intransigente (PI) de Catamarca, anunció aquí que "la deuda externa constituye una de las piezas fundamentales del crimen financiero perfecto que intentaron cometer los gobiernos militares", y que en la renegociación de esa deuda "debe procederse con toda seriedad, firmeza y previsión, sin rendirse a los bancos acreedores y sus servidores locales".

En un documento difundido ayer para analizar este tema, el PI aclara que dicha deuda "ha sido colocada en primer lugar de la actualidad, con la publicación —desmentida a medias—, de la presunta estrategia del gobierno que consistiría en negociar con la banca internacional con dureza, negándose a pagar intereses usurarios y no aplicar programas económicas recesivos, con reservas que permitan vivir al contado".

Agrega la declaración que la deuda "fue contraída como un brillante negocio para el grupo de los especuladores nacionales y extranjeros que saquearon al país y como un ancla para la política económica iniciada en 1976".

Consigna luego el PI que "queda en claro que no existe una deuda global, sino miles de deudas con decenas de bancos acreedores.

RIO NEGRO: RECHAZARAN JUICIO AL GOBERNADOR

GENERAL ROCA, Río Negro, 19 (De nuestro corresponsal).— El presidente de la Cámara Legislativa rionegrina, Adalberto Calderi (UCR), aseguró que el pedido de juicio político al gobernador Osvaldo Alvarez Guerrero, propiciado por el bloque justicialista, será rechazado.

Así lo hizo saber en declaraciones que hoy publicó el matutino "Río Negro", añadiendo que tampoco prosperará el proyecto de ley, de la misma bancada, que pidió la nulidad del decreto 20/84, por el cual el Poder Ejecutivo indultó a convicto por violación y lesiones, Jorge Teodoro Aikes, el 2 de enero último.

Al respecto, Calderi señaló que la situación derivada de esa medida, culminó con la aceptación de la renuncia del anterior ministro de Gobierno, Oscar Pandolfi, quien asumió —dijo— "la total responsabilidad" al explicar "el aspecto ético que lo impulsó a recomendar la sanción" de dicho decreto.

Por otro lado el presidente de la Legislatura sostuvo que el pedido de juicio político al gobernador constituye "una maniobra" del bloque minoritario, dirigida a poner en tela de juicio la investidura del mandatario provincial "emanada de la libre y ampliamente mayoritaria voluntad popular, expresada en las urnas" el 30 de octubre pasado.

COMO CACHO
vos podés!!
En pocos meses capacítese y obtenga su título en:
GAS - PLOMERIA - INSTALAC. ELECTRICAS - MECANICA AUTO - CARBURACION Y AFINACION
CERRAJERIA - TORNERIA - SOLDADURA y mucho más
CENTRAL: Yerbal 133 MORON: Sarmiento 933
BELGRANO: Cabildo 3977 ZARATE: Mitre y J. Lima
BOULOGNE: Rolón 2165 (Gal.) SAN MARTIN: Belgrano 3376
F. VARELA: Contreras 272. LANUS: H. Yrigoyen 4155
SAN MIGUEL: León Gallardo 1616 2º
ESCUELAS LEICESTER

España: Alfonsín Perdió Credibilidad

MADRID, 19 (ANSA).— Dos diarios conservadores españoles trazan un panorama moderadamente negativo de los primeros cien días de gobierno del presidente argentino Raúl Alfonsín. "ABC" en una nota desde Buenos Aires atribuida a tres agencias de prensa, escribe que el gobierno de Alfonsín "ha sufrido una importante pérdida de credibilidad en la opinóón pública argentina (...) según la mayoría de los comentaristas políticos de Buenos Aires". El diario cita la derrota parlamentaria de los radicales a propósito del proyecto de Ley de Reforma de las elecciones sindiclaes. También cita la prohibición de comer carne por una semana. Tales episodios "han oscurecido esta semana la aureola de prestigio de que gozaba

El diario "Ya" en un "servicio especial" desde Buenos Aires sin firma, afirma que Alfonsín "ha comenzado mal su sendero presidencial" y sostiene que "de forma abrpta y teniendo oídos solo para una fracción muy izquierdista de sus votantes, su administración ha comenzado a golpear a diestra

DEMOCRACIA, UNICA REALIDAD

No se Logró aún Solución a Acuciantes Problemas, Pero se Festejan los 100 Días

El doctor Raúl Alfonsín cumplió ayer los primeros cien días de gobierno, una meta que la Unión Cívica Radical quiere extender a "100 años de democracia" y que festejará oficialmente el viernes próximo con una marcha que culminará a las 18 en la Plaza de Mayo.

El plazo cumplido encuentra el país en el pleno ejrcicio de las instituciones constitucionales y con una encomiable observancia de los derechos y garantías que corresponden a cada ciudadano. Y por ello, es justo felicitar a las autoridades.

Pero también sería oportuno aprovechar la fecha, para abogar por la implementación de políticas y medidas que coadyuven a los sanos propósitos enunciados en la plataforma del partido gobernante —y en la de casi todas las organizaciones políticas— sobre superación de estériles antinomias, unidad nacioal y tolerancia y respeto al disenso legítimo.

Estos primeros cien días de gobierno merecen el festejo por la vigencia de la democracia, pero también la jornada es propicia para recordar que siguen sin solución los más importantes problemas que sufre el país, tales como la inflación, costo de vida, precio del dólar, deserción escolar, mortalidad infantil, desocupación, miseria; Beagle - Malvinas y la deuda externa. Es cierto que todo esto no puede tener solución en 100 días, pero no dejar de ser menos cierto que el pueblo necesita que haya atisbos de solución.

El titular del Partido Intransigente doctor Oscar Alende, propuso al gobierno constitucional "la nacionalización del comercio externo, la nacionalización de la banca, el monopolio estatal de la oferta de divisas, un apolítica de precios muy rigurosa y una decidida apertura de todos los caneles de participación popular para garantizar esas políticas".

Al analizar los cien primros días de gestión radical, el doctor Alende enfatizó que "la deuda externa condiciona severamente el futuro argentino y de cómo se la resuelva dependerá en buena medida la s erte de todos".

Alende calificó el período actual como "etapa de transición" y endilgó al Gobierno el error de no haber informado al pueblo cuál era la situación heredada, aunque reconoce en aquél "vocación democrática".

"Creo —dijo—, que estamos corriendo riesgos serios; no hablo de desestabilización o de golpe; pero piensc, sí, en el fracaso de esta etapa inicial de la democracia renacida y en el padecimiento y la frustración de las masas populares".

LOS PERONISTAS PROPONEN UN NUEVO PACTO FEDERAL PARA SALIR DEL POZO

RIO GALLEGOS, 19 (De nuestro corresponsal).— Los legisladores peronistas de la Patagonia propusieron, en una erunión efectuada aquí, la conformación de "un nuevo pacto federal" para superar "el estancamiento y la dependencia política y socioeconómica que heredamos".

En el encuentro celebrado durante dos días y concluido ayer, se incluyó el análisis de la realidad socioeconómica de la Patagonia, su marco geopolítico, la restitución de los principios federalistas, la coparticipación federal, las regalías energéticas y la radicación de industrias, entre otras cosas.

Tras la clausura de la reunión por parte del gobernador de Santa Cruz, Arturo Puricelli, se informó que se convocará a una próxima reunión de parlamentarios de toda la región.

Los legisladores peronistas patagónicos propusieron mediante un documento, la consolidación de "la integración de las provincias en igualdad de derechos y obligaciones para hacer efectivo el principio federalista como presupuesto necesario para la unidad nacional".

HAY QUE TERMINAR CON LA DEPENDENCIA

SALTA, (De nuestro corresponsal).— **El primer congreso radical del noroeste argentino (NOA) declaró que "es imprescindible" que los gobiernos presten atención a las provincias de esa región "que son las más postergadas" y proclamó que iniciará la lucha "para terminar definitivamente con la dependencia".**

La asmblea partidaria clausuró esta tarde las deliberaciones iniciadas ayer en la sede del comité provincial, difundiendo un **documento** en el que se sintetizan las resoluciones adoptadas, y en el que se deja constancia que **"en esta hora difícil es necesaria la unión de todos los argentinos**

Se destaca en el texto que **"solo en el marco de la democracia el hombre puede lograr su máximo desarrollo y plena libertad"** y que los otros caminos **"solo conducen al descreimiento, la pobreza, la ignorancia y la injusticia social".**

Se explica que las provincias del NOA **"nos convocamos para hacer sentir la palabra de la región y para que sean escuchados sus auténticos derechos"** advirtiendo que **"la palabra no es de queja, sino de reclamo para concretar las ideas del federalismo que pretende el radicalismo, para terminar con el subdesarrollo el atraso y la miseria".**

PC RECLAMA AL GOBIERNO MENOS INTERVENCIONISMO

ROSARIO, 19 (De nuestro corresponsal).— **El dirigente nacional del Partido Comunista (PC), Rubens Iscaro, reclamó que el gobierno no aplique la ley sindical sancionada por el último gobierno militar y afirmó que durante la normalización gremial, que debe ser acordada directamente por las autoridades y los dirigentes, tiene que congelarse la participación de éstos.**

Iscaro explicó que la propuesta del PC es que el gobierno, junto con los representantes de los gremios, elabore una serie de "puntos relacionados exclusivamente sobre cómo realizar elecciones en los sindicatos, las cuales serán controladas por un veedor electoral".

"Mientras tanto, se congelará la participación, de la dirección de los gremios en este proceso de normalización sindical", agregó.

Iscaro señaló que no se llegó a un acuerdo entre el gobierno y el justicialismo sobre la ley de reordenamiento sindical porque **"por un lado, hubo propuestas muy intervencionistas y, por el otro, privaron los intereses de determinados grupos a los que no les agrada mucho la democratización sindical, en la que si están interesados los obreros".**

EL PAIS, CALDERA DE RUMORES

"Estamos al Borde del Colapso", Dijo Witte

LA RIOJA, 19 (De nuestro corresponsal).— **El obispo de La Rioja destacó hoy "lo arduo y fatigoso que resulta el camino del creyente sincero", ante la "duda, angustia y la afligencia situación nacional, con numerosas familias, víctmas inocentes de las injusticias sociales, con escasas remuneraciones y permanente inestabilidad".**

Monseñor **Bernardo Wite** en su homilía dominical, se manifestó **"sinceramente preocupado y solidario con nuestro shermanos más castigados por la pobreza".** Dijo que **"la caldera hirviente de rumores de todo calibre no hace más que separar y desunir"**, mientras que **"la verdad revelada que anuncia la Ilgesia, eleva y conduce a la paz y a la unidad".**

También señaló el obispo riojano que **"un alud (remendista de anormalidades entristece y deprime, pero Cristo ofrece por medio de su Iglesia y la receta de la alegría en la esperanza y la fuerza transformandora desde la oración, la penitencia y la caridad".**

Añadió que, frente a **"la filosofía esclerotizada del capitalismo, brinda incansablemente la ampulosidad de la sociedad de consumo con un veneno del placer endiosado y el tener absoluto, mientras que la doctrina social de la Iglesia invita a la justicia y a la caridad, al renunciamiento y al desprendimiento".**

● COLECTIVISMO

Asimismo, aseveró que **"la doctrina del colectivismo ateo sugiere la violencia devastadora revolucionaria, mientras que solo Cristo libera y da la plenitud de la vida en libertad".**

Frente al **"racionalismo secularizado y egocéntrico, que justifica el abominable crimen del aborto, estimula las pasiones desenfrenadas y comercializa el sexualismo, la Iglesia de Cristo es escuela forjadora de la anhelada civilización del amor".**

Dijo el pastor riojano que **"nuestra crisis moral durante años nos ha empobrecido, enfermando y conducido al borde del colapso desintegrador"**, y se preguntó: **"¿no habrá llegado la hora de la reflexión y de la conversión?".**

Pidió el obispo Witte que **"seamos hombres de fe, con la frente en alto, con la esperanza puesta en Cristo y en su Iglesia, así marcharemos juntos acompañados por Cristo, iluminados por su espíritu hacia un futuro promisorio".**

MOTOS
OKM
SIN ANTICIPO
Sin Adicionales
TODO
EN CUOTAS
GILERA HONDA KAWA
DESDE $a 600
LANUS PAVON 4612
½ Cdra. Est.

TENEMOS
su TV COLOR
Ctdo. $a 22.000.-
Téngalo en 48 Cuotas
fijas de: $a 1.000.-
int. a venc. 60% t/financ. $a 48.000.-
AV. ROLON 2272
Galería Néstor - Loc. 10
BOULOGNE (2½ cdra. Estac.)

...ELIJA SEGURIDAD...
VIVIENDAS ECONOMICAS
APACHE
EVECE S.A.
DESDE
$a. 199 POR MES
Mod A-5 Ctdo $a 10.547 Ant $a 995 y 48 Ctas
Act. P.M. no Agrej.
OFERTA A-5
CONSULTE OTROS MODELOS Y OTROS PLANES
Horario Atención al Público de lunes a Viernes de 9 a 20 hs.
Sábados de 9 a 13 hs.
ONCE Pueyrredón 589-P.2 Capital
LINIERS Cuzco 40 Gal. Cosmos Loc.34 Fte.Estación
MORON Sarmiento 849 P. 1º Fte. Estac. (L Norte)
LOMA HERMOSA Ruta 8 Km. 22.200 Y Churruca
SAN MIGUEL Av. Mitre 1420 P.1º (Fte. Estación)
LOMAS DE ZAMORA Carlos Pellegrini 40 - 1º P. 50 mts. Estación
FLORENCIO VARELA Montesquido 146 1º Piso
BERAZATEGUI 25 de Mayo 608 - P. 1º esq.Hudson 50 mts. Est

CGT-GRINSPUN: MUY LEJOS

No se Pueden ni ver. Evasivas Declaraciones

Tanto en medios gremiales como en los gubernamentales, se estimaba hoy que eran escasas las posibilidades que llegue a concretarse una entrevista entre la CGT y el ministro de Economía, teniendo en cuenta el grado de tensión a que han llegado las relaciones entre las partes.

Por la parte gremial, fue el propio secretario general de la central obrera, Jorge Triaca, quien expresó la posición del sector al puntualizar que ese encuentro "por ahora no tiene posibilidades de concretarse".

"Lo que pasa —explicó Triaca— es que los funcionarios sguen creyendo que la representación sindical está en un lado que verdaderamente no responde a la realidad".

Por su parte, el ministro Grinspun, al ser consultado con respecto al contacto con la CGT, contestó dubitativamente "VEREMOS QUE HACEMOS". El titular del Palacio de Hacienda no ocultó la irritación que le causó el documento cegetista en el que se lo califica como "un remedo de Martínez de Hoz", expresión que Grinspun definió como "un insulto gratuito".

Triaca manifestó además que "no es que la CGT se muestre renuente al conversar, pero los intento de concertación deben ser claros y limpios y si en estos momentos se busca privilegiar algunas situaciones políticas, va a ser muy difícil lograrla".

La alusión de Triaca estuvo referida, sin duda, a los elogiosos conceptos que vertió Grinspun con relación a los dirigentes de la Mesa de Enlace Gremial que lo entrevistaron el viernes pasado, un nucleamiento claramente enfrentado a la CGT.

Para ser más preciso, el secretario general cegetista agregó que "nosotros creemos que está bien que el gobierno haga reuniones con sus adherentes, pero eso no significa que se comience a ensayar la participación".

Consultado sobre cual sería la actitud de la CGT en caso de que llegara una invitación del ministro de Economía, Triaca aseguró que "en nuestro ánimo esta ir a conversar, pero una resolución de esta naturaleza deberá adoptarla el consejo directivo".

Según las directivas impartidas por el presidente Raúl Alfonsín, los ministros del gabinete deben convocar a los nucleamientos gremiales para tratar con ellos los problemas específicos de cada área, pero algunos dirigentes estiman que en el caso de la CGT, el sector mayoritario del movimiento obrero, el diálogo se hará muy difícil con ministros claves como Grinspun y Mucci.

La posición de la central obrera con respecto al gobierno se ha fortalecido con el rechazo en el Senado del proyecto de Ley de reordenamiento sindical, y al parecer el consejo directivo pretende explotar al máximo esa ventaja tanto en el terreno estrictamente gremial como en el político.

Así, se afirma que la convocatoria y movilización lanzada por la CGT se propone también colocar al sindicalismo peronista por encima de la conducción partidaria, como líder de la oposición al gobierno radical.

Triaca admitió en parte esa posibilidad reconociendo que la convocatoria cegetista "es una acción política, porque los problemas del país son políticos", pero negó que constituya una suerte de "competencia" con el partido justicialista para ganar espacio político.

Mientras tanto, Grinspun se prepara a recibir a la "Comisión de los 20", hecho que probablemente se produzca mañana o pasado. El sector está integrado mayoritariamente por peronistas, pero cuenta con la participación influyente de Luis Etchezar, titular de La fraternidad, quien pese a su notoria militancia radical —y más aún dentro de Renovación y Cambio— no ha ocultado su disidencia con medidas gubernamentales, entre ellas, el controvetido proyecto de reordenamiento sindical.

SINDICATO GRAFICO CONVOCA A PLENARIO

La comisión transitoria del Sindicato Gráfico Argentino informó, mediante un comunicado que firman **Edgardo Campano y Oscar Berlingo**, secretario general y de prensa respectivamente, que convocaron a un plenario de comisiones internas y cuerpo de delegados de talleres para pasado mañana, a las 18, en la sede de Paseo Colón 731, a fin de considerar las tratativas ante las cámaras empresarias y llevar a la práctica el estado de alerta y movilización resuelto durante el plenario realizado el 29 de febrero pasado.

● **ALERTA**

SAN JUAN, 19 (De nuestro corresponsal).— La comisión administrativa de la filial San Juan de la Asociación Trabajadores del Estado (ATE), resolvió declarar al gremio en estado de alerta y movilización, en demanda de mejoras laborales.

La dirigencia gremial, en un comunicado, aclaró que esta situación se mantendrá hasta el día 23 del mes en curso, fecha en que finaliza el plazo acordado.

SETENTA DETENIDOS POR DROGAS

Setenta detenidos por tráfico, consumo y tenencia de drogas y psicofármacos ha sido el saldo hasta ahora de una ofensiva contra el empleo de estupefacientes emprendida por el Departamento de Toxicomanía de la Policía Federal.

La campaña continúa una serie de procedimientos que condujeron a incautar grandes cantidades de drogas y a desbaratar algunas redes con conexiones internacionales.

Esta vez los esfuerzos se concentraron en lugares de diversión nocturnos de Capital Federal y Gran Buenos Aires, en algunos de los cuales el comercio y consumo de drogas era una actividad generalizada.

Según pudo saberse, la mayoría de los detenidos son gente joven, y algunos, incluso, menores de edad. También están presos individuos con antecedentes penales en materia de tráfico de estupefacientes.

En la generalidad de los casos, los secuestros de drogas producidos son de marihuana, sales de anfetamina y psicofármacos diversos, aunque también ha habido incautación de drogas mayores, como cocaína; heroína y otros estupefacientes.

● **SECUESTRO DE COCAINA**

En el procedimiento mas importante en lo que va de este año, personal de la Gendarmería Nacional con asiento en la ciudad de Oran, Salta logró incautar 500 gramos de clorhidrato de cocaína, en la localidad de Aguaray.

Trascendió en fuentes allegadas a la repartición, que habría sido detenida una persona relacionada con el ilícito, cuya identidad aún no fue suministrada.

ALFONSIN DARIA UNA CONFERENCIA DE PRENSA ANTES DE FIN DE MES

El presidente Raúl Alfonsín, "antes de fin de mes" ofrecerá una conferencia de prensa para referirse "a los primeros cien días de su gestión gubernamental", informó esta mañana a los cronistas destacados en Casa Rosada el vocero José Ignacio López.

También dijo que el doctor Alfonsín, al recibir esta mañana a integrantes de la Organización de la Televisión Iberoamericana, consideró "una necesidad la constitución de un foro permanente de partidos democráticos latinoamericanos" y también la realización de reuniones sectoriales de empresarios y sindicalistas".

Por último, informó López que mañana a las 17 se reúne el gabinete nacional para considerar aspectos del presupuesto del corriente año.

REALIZAN ASAMBLEA EN ABRIL

Los trabajadores de la Editorial Abril se concentraron en las puertas de la empresa, lugar en donde se desarrolló una Asamblea informativa. En la misma se informó sobre la marcha de las gestiones realizadas por un grupo de delegados en torno al conflicto desatado el martes pasado y que mantiene a todo su personal en un cese de actividades. El paro alcanza a sectores de prensa, gráficos y personal administrativo y surgió como consecuencia de los despidos efectuados por la patronal ante un petitorio de los trabajadores en reclamo a mejoras salariales.

CARDOZO: ES APLICABLE LA LEY GREMIAL DEL 74

El diputado peronista Rubén Cardozo calificó de "dictadura autócrata" al gobierno del general Augusto Pinochet, al tiempo que admitió la posibilidad que se reimplante la Ley 20.615 de Asociaciones Gremiales sancionada en 1974 para proceder a la normalización sindical.

Respecto del régimen que encabeza Pinochet, dijo que "es uno de los últimos resquicios de la dictadura imperialista que los trabajadores debemos derrotar, para implantar una democracia indisoluble".

● **CON LOS CHILENOS**

Cardozo quien se encuentra en Chile participando del Congreso Nacional de Sindicatos Chilenos adheridos a la Federación de Trabajadores Electrometalúrgicos, Mineros y Automotrices, formuló declaraciones telefónicas.

Señaló que el movimiento obrero acepta aquella ley sancionada durante el último gobierno peronista, "pero no la reglamentación de la Ley 22.105 (sancionada en 1979) ni las modificaciones que se produzcan".

"Esto está absolutamente descartado", señaló enfáticamente el dirigente del gremio mecánico.

Dijo que al hablar ante más de 60 presidentes de sindicatos chilenos expresó que "venimos a Chile a unirnos contra la dictadura de Augusto Pinochet".

● **TRASANDINOS PRESENTES**

Las deliberaciones estuvieron presididas por Salvador Castro, miembro del Comando Nacional de Trabajadores que encabeza el dirigente del Cobre, Roberto Seguel.

Precisamente hoy, Cardozo se reunirá con Seguel, a pocos días de una nueva jornada de protesta que tendrá lugar el 27 del corriente.

Cardozo expresó que los trabajadores mecánicos argentinos "adhieren fervientemente a las luchas del pueblo chileno por lograr sus justas reivindicaciones".

Asimismo, tiene previsto conferenciar con dirigentes de la Alianza Democrática Chilena, principal fuerza opositora a Pinochet, en nombre del justicialismo.

PIDEN REMOCION DE JUECES DEL PROCESO

El plenario de la Federación Judicial Argentina solicitó al gobierno que no olvide "que muchos de aquellos jueces que hoy hacen profesión de fe democrática son quienes consintieron toda clase de atropellos al pueblo trabajador" para el momento en que deba enviar los pliegos de acuerdo al Congreso Nacional.

"De ahí entonces, la imprescindible necesidad de ser severos en los pronunciamientos y disponer el reemplazo de los jueces que trabajaron durante el gobierno militar, en lugar de prestar un acuerdo que convalide toda clase de atropellos y omisiones que fueron cometidos en el ejercicio de la función judicial", añadió.

La Federación planteó su posición al respecto en una declaración en la que se resalta que "la mayoría de los magistrados y funcionarios que se desempeñaron durante el gobierno de facto y que a la fecha no cuentan con el acuerdo que prevé la Constitución", cometieron "actos reñidos con la moral y aceptaron la violación sistemática de los derechos humanos".

Asimismo se expide contra la "legislación de privilegio dictada por el régimen militar y que significa, ni más ni menos, que un retiro dorado para los jueces.

MERCADO DE CAMBIO

			COMPRADOR	VENDEDOR
100	Libras esterlinas	$a	4.467,06	4.482,36
100	Dólares estadounidenses	„	3.103,20	3.105,20
100	Francos franceses	„	381,97	384,42
100	Liras italianas	„	1,89	1,92
100	Pesetas	„	20,48	21,74
100	Marcos alemanes	„	1.176,73	1.180,60
100	Marcos finlandeses	„	544,92	548,38
100	Florines holandeses	„	1.041,43	1.045,21
100	Francos belgas fin.	„	55,64	56,14
100	Francos belgas conv.	„	57,44	57,79
100	Francos suizos	„	1.430,58	1.435,22
100	Yenes	„	13,74	13,78
100	Dólares canadienses	„	2.436,01	2.441,00
100	Escudos portugueses	„	23,27	24,84
100	Coronas danesas	„	320,87	324,18
100	Coronas noruegas	„	408,38	411,75
100	Coronas suecas	„	396,59	399,95
100	Chelines austriacos	„	166,95	168,61

EL DOLAR EN EL PARALELO

En el paralelo, el dólar cotizó a $a 50,20 para la compra y a $a 50,60 para la venta.

EN LAS AGENCIAS

Estas son las cotizaciones de las principales divisas registradas hoy en las casas de cambio:

			COMPRA	VENTA
1	Dólar	$a	30,50	31,00
100	Uruguayos	„	56,00	—
100	Cruzeiros	„	2,05	—
100	Pesetas	„	19,30	20,45
100	Guaraníes	„	8,20	—
100	Soles	„	0,90	1,00
100	Liras	„	1,81	1,91
100	Bolivianos	„	1,30	—
100	Marcos	„	1.130,00	1.200,00
1	Libra inglesa	„	42,50	44,50
100	Chilenos	„	28,00	—
100	Francos franceses	„	362,50	388,00
100	Francos suizos	„	1.370,00	1.450,00
100	Francos belgas	„	53,00	56,00
100	Bolívares	„	205,00	219,00
100	Coronas suecas	„	378,00	400,00
100	Dólares Bco. Nación, bill.	„	3.060,00	3.100,00
100	Dólares Bco. Nación, transf.	„	3.103,20	3.105,20

BONEX

Al cierre de las operaciones del Mercado de Valores, el BONEX —Bonos Externos— alcanzó la siguiente cotización: Serie 1980, $a 3.910; Serie 1981, $a 4.080 y Serie 1982, $a 3.990.

LLEVE SU TV COLOR

Ctdo. $a 22.000.-
Cómprelo en 48 Cuotas fijas de: **$a 1.000.-**
int. a venc. 60% t/financ. $a 48.000.-
BUEN VIAJE 695 esq. 9 de Julio - MORON (2 c. Estac.)

PAMI

LLAMASE A LICITACION PUBLICA Nº 18/84 PARA LA ADQUISICION DE ELEMENTOS PARA NEFROLOGIA, SOLUCIONES PARENTERALES, BOLSAS PARA HEMOTERAPIA Y EQUIPOS DESCARTABLES, CON DESTINO AL POLICLINICO PAMI II - "DR. MARCELINO FREYRE" DE LA CIUDAD DE ROSARIO - PCIA. DE SANTA FE.

RECABAR INFORMACION EN: SUBGERENCIA DE ABASTECIMIENTO - DIVISION BIENES Y SERVICIOS - CHACABUCO 271, 2º PISO - CAPITAL FEDERAL DE LUNES A VIERNES, EN EL HORARIO DE 12,00 A 18,00.

VALOR DEL PLIEGO: $a 600. A ABONAR EN DEPARTAMENTO TESORERIA - CHACABUCO 271 - 2º PISO - CAPITAL FEDERAL, DE LUNES A VIERNES, EN EL HORARIO DE 10 A 17

APERTURA: 4-4-84 **HORA:** 14,00

MINISTERIO DE SALUD Y ACCION SOCIAL DE LA NACION
INSTITUTO NACIONAL DE SERVICIOS SOCIALES PARA JUBILADOS

SE INCINERAN 3 CIRUJAS

Tragedia en un Caño: Uno Carbonizado y los Otros Gravísimos

Un vagabundo carbonizado y otros dos con gravísimas quemaduras en todo el cuerpo, fue el resultado de un incendio declarado en un caño ubicado en Rafael Obligado y vías del Ferrocarril Belgrano, en la localidad bonaerense de Carapachay. De las primeras pericias se desprende que los linyeras, de unos 40 años de edad, aproximadamente, habían rociado sus precarias prendas de vestir con una sustancia para repeler a los mosquitos, la que podría haber provocado el incendio por su combustibilidad.

El patético episodio se produjo a la 1.30 de hoy, y dos de las víctimas sufrieron horrendas quemaduras que dejaron los huesos de sus piernas en total exhibición, debido a que los tejidos resultaron carbonizados. Un tercer linyera sucumbió a la acción del fuego, atribuyéndose esta circunstancia a que no pudo alejarse de las llamas por encontrarse totalmente alcoholizado.

En el hecho intervinieron efectivos del cuartel de bomberos de Vicente López, los que atinaron a rescatar los cuerpos de dos de los cirujas, mientras que el tercero fue encontrado ya sin vida y en impresionante estado.

Esta mañana, uno de los linyeras internados en el Hospital de Vicente López, fue derivado al Instituto del Quemado, en esta capital.

● **INCENDIO**

LA PLATA, 19 (De nuestro corresponsal).— Tres habitaciones de un albergue transitorio resultaron dañadas por las llamas al declararse un voraz incendio en el depósito del edificio, que se encontraba con su capacidad colmada.

El siniestro, que no arrojó víctimas, se produjo por motivos no determinados en 115 nº 1423 de esta capital, anoche poco antes de las 20. Entonces el hotel se encontraba trabajando a pleno, lo que contribuyó a que cundiera el pánico entre sus amorosos clientes.

Se presume que los materiales existentes en el depósito del edificio eran de alta combustibilidad, ya que los bomberos tardaron más de una hora para extinguir el incendio.

El propietario del albergue, que alquilaba el depósito para ubicar en el mismo artículos de limpieza y ropa de cama destinada al hotel, dijo tener "mis dudas" acerca del origen del siniestro, ya que en el lugar no existían conexiones de luz, gas ni agua corriente. Descartando un cortocircuito, Crispín Sansabas, dueño del albergue transitorio, señaló que espera que los peritajes determinen las verdaderas causas del accidente.

"Quizás me equivoqué —reflexionó el hombre—, pero puso der algo premeditado...".

En cuanto a las pérdidas, no existen apreciaciones exactas, pero Sansabas acotó que en el depósito había artefactos domésticos de valor.

EN TUCUMAN PADECEN LA PEOR CRISIS POLICIAL

SAN MIGUEL de TUCUMAN, (De nuestro corresponsal).— Tensa situación se registra en la capital de esta provincia luego de la decisión tomada por la jefatura de la policía provincial de trasladar a poblaciones del interior a 175 agentes, considerando los observadores como la crisis más aguda desde que, el año pasado, surgieran descontentos en el personal que prococó un incidente con el general Merlo y que lo obligó posteriormente a renunciar a su cargo de gobernador.

De acuerdo al comisario general (R) Hugo Roberto Nadal, que ocupa el cargo de subjefe de policía, la medida fue tomada como consecuencia "de la ineficacia demostrada por ese personal para el desarrollo de sus tareas específicas, que son las de dar seguridad a la población y prevenir hechos delictuosos, que tuvieron un notable incremento en los últimos meses en esta capital".

En los círculos allegados a la casa de gobierno se mantiene un discreto mutismo sobre el tema que ha provocado una verdadera conmoción el ámbito de esta ciudad. Se considera que los traslados son virtualmente una orden de despido, pues acarrearía sinnúmeros trastornos en la prosecución de la vida particular de cada agente.

HASTA CON UNA AVIONETA SE BUSCA A GAVILLA EN MARDEL

MAR DEL PLATA, (De nuestro corresponsal).— Varios sujetos, en número no establecido, que perpetraron un raid delictivo por Mar del Plata, son intensamente buscados desde ayer por la policía de este distrito, informó hoy la jefatura.

En la búsqueda participaron efectivos de infantería, comando radioeléctrico y de varias seccionales que rastrillaron una extensa franja detrás del cementerio parque de esta ciudad. También intervino una avioneta del Aero Club Mar del Plata, que cedió la máquina especialmente.

Una vez terminado el operativo, en las últimas horas de anoche la policía había secuestrado dos vehículos robados: un Peugeot 505 y una camioneta perteneciente a una conocida firma mayorista de cigarrillos.

El raid de los malvivientes comenzó en la mañana del viernes último, cuando asaltaron un depósito de comestibles ubicado en la calle Valentini 1023.

En forma violenta redujeron a sus propietarios, Oscar Alberto y José Emilio Requens, de 33 y 35 años de edad respectivamente, y se llevaron aproximadamente $a 20.000, dos relojes de oro y varios elementos más.

Asimismo, se apropiaron de un automóvil Peugeot 505, patente B-1.827.542, propiedad de los nombrados y huyeron.

En su huida se cruzaron con una camioneta perteneciente a la firma Piantoni Hermanos, cuyo conductor estaba bajando cigarrillos en un negocio de las calles 184 y 55. Allí se detuvieron y sorprendieron al repartidor, identificado como Carlos Eduardo Durán, a quien encerraron en la parte posterior del vehículo y continuaron su fuga.

PATOTEROS ASESINOS DIERON PALIZA MORTAL A UN CHOFER

La delincuencia se ha enseñoreado en el barrio de la Ciudad Güemes cobrando una preciosa vida. En efecto, en la sección 4ª correspondiente a la circunscripción 4ª fue salvajemente asesinado un joven por una patota que se dio a la fuga. La víctima fue recogida todavía con vida por una ambulancia de PAMI que pasaba por el lugar, siendo trasladada al Hospital de La Matanza, luego derivada al Posadas de Ramos Mejía, donde se lo intervino quirúrgicamente, posteriormente a varios centros asistenciales en un desesperado peregrinaje terminando en el Güemes donde ayer dejó de existir. El vecindario con el cual CRONICA tomó contacto ayer se mostró sumamente indignado por el brutal crimen, a la vez que dejó sentada su protesta por los frecuentes asaltos, robos, hurtos y violaciones que se registraron en el barrio, que prácticamente está indefenso ante la acción de los maleantes, dada la escasa vigilancia policial, dependiente de la subcomisaría local que no posee los efectivos y móviles suficientes para tal fin.

El muchacho brutalmente inmolado era un vecino muy querido. Mario Osvaldo Ambrosioni, de 24 años, argentino, soltero vivía con sus padres en la manzana 10, casa 3 de la sección indicada más arriba. Su cuñado Darío Guillermo Visciglia y un amigo Sergio Gutman, nos apartan del grupo de protesta para comentarnos detalles del hecho.

—Mario salió a contratar un viaje porque tenía un micro de turismo. Esto ocurrió el martes a las 0.30. El vehículo en el que viajaba de su propiedad se descompuso y tuvo que cruzar a pie las vías del Ferrocarril Belgrano cerca de la estación Villegas, donde en las proximidades hay una villa de emergencia, nos indicaba Visciglia.

Ensequida, Gutman retoma el relato para señalarnos. **"Al parecer fue golpeado con un fierro o una madera en el cráneo, tal vez quiso resistirse a la patota, eso no lo sabemos. Lo cierto es que le robaron y cuando ocasionalmente pasó una ambulancia de PAMI, todavía vivía y aunque no podía hablar todavía tenía conocimiento.**

Seguidamente, los jóvenes testimonian una serie de vicisitudes que tuvieron que padecer en los hospitales. **"En el de Matanza estuvo 8 horas sin atención. No había neurocirugía. Después en el Posadas se lo opera a las 9.30, durando la intervención cuatro horas. Aparentemente sale bien, nosotros lo vemos bien. Al otro día nos informa la doctora que estaba de guardia (el día 14 en terapia intensiva) que era necesario efectuarle una tomografía computada. Para agilizar el trámite la contratamos en la clínica de Morón, pero no había vehículo para trasladarlo. Era imposible llevarlo salvo con una unidad coronaria grado coma 4. Dadas esas circunstancias, fuimos al Güemes, al Italiano y al Francés pero no hubo respuesta".**

"Por medio de gestiones del doctor Raúl Matera y el delegado de éste, doctor Savino, se hicieron las gestiones pertinentes del caso para la internación en el Hospital Italiano, pero las tratativas fracasaron a pesar de tener lista la orden de internación. Cuando Savino comprueba que estaba el paciente en coma 2 se lo intenta trasladar pero ninguna unidad coronaria acudió. Luego se consigue una, pero en el Italiano se rechaza al paciente porque no había cama disponible. Finalmente se lo consigue internar en el Güemes donde falleció a las 11.30 de hoy".

Todo los moradores del barrio están atemorizados por la ola de delincuencia. **"No se puede salir de las casas. A cualquier hora nos roban. Los asaltos a los colectivos son cosas de todos los días".**

GRAVE CHOQUE EN ESCALADA

Un dramático accidente ocurrió hoy en la esquina de avenida Rosales de Hipólito Yrigoyen de la localidad de Remedios de Escalada, oportunidad en que colisionaron dos vehículos y un hombre resultó gravemente herido. El choque se produjo entre un camión y una camioneta, quedando atrapado en el interior de esta última su conductor, seriamente lesionado.

Se hizo necesaria la intervención de los bomberos voluntarios de Lanús Oeste, para que rescataran a la víctima que estaba inconsciente y mostraba politraumatismos en distintas partes del cuerpo. Se la trasladó de urgencia al Hospital Aráoz Alfaro para su atención.

Interviene en los hechos la sabcomisaría de Remedios de Escalada, quien tiene a cargo la investigación de lo ocurrido. Hasta el momento, no se han podido establecer las causas del suceso.

Hallaron a Criatura Extraviada en Monte

RESISTENCIA, 19 (De nuestro corresponsal).— Fue encontrada hoy, sana y salva la niña María Ester Monzón, de 5 años, que se había extraviado entre la tarde y la noche del miércoles pasado, en un monte cercano a la localidad de San Bernardo, a más de 200 kilómetros de Resistencia.

La menor fue hallada por una de las patrullas que se había integrado para su búsqueda, encontrándose en perfecto estado aunque fue internada en observación.

Según los primeros datos que se pudieron recoger desde aquel lejano lugar del interior chaqueño, María Ester presentaba únicamente signos de haber sido picada por mosquitos, así como también un estado incipiente de desnutrición, debido a los días que pasó sin ingerir alimentos.

● **OPERATIVO**

La desaparición de la pequeña conmocionó a la población de la zona y la policía del Chaco había montado un vasto operativo recurriendo a comisión de las comisarías de San Bernardo, La Tigra, Villa Angela, Charata, Las Brelas y Villa Berthet, localidades del interior cercanas al teatro de los acontecimientos.

Diversas versiones estaban circulando en la zona acerca del paradero de la niña, entre ellas la de una mujer que afirmó haber visto desde un colectivo, el jueves, aproximadamente a las 7.10, a una niña de similares características de la perdida, caminando al borde de la ruta Nº 95.

BORRACHO SE SUICIDO DE UN BALAZO

SANTIAGO DEL ESTERO, 19 (De nuestro corresponsal).— En forma inesperada un tranquilo vecino domiciliado en el Paraje Lojlo, del departamento Matara, se quitó la vida cuando estaba ebrio, descerrajándose un disparo de escopeta en la cara.

La víctima es Pablo Isidro Paz, de 40 años, quien empleó un arma calibre 20.

El hecho es investigado por las autoridades, quienes han citado a los familiares del extinto para que den un informe sobre el estado anímico de Paz en los últimos tiempos y si el día del hecho hubo alguna situación que lo deprimió lo suficiente para desear morir, se descarta la posibilidad de que haya sido unicamente el alcohol lo que lo llevó a su terrible fin

● **LLAMAN TESTIGOS**

ROSARIO, 19 (De nuestro corresponsal).— El titular del juzgado federal nº 1 de esta ciudad, doctor Pedro Tiscornia, requirió publicamente que se presenten a declarar, en calidad de testigos las personas que hayan resultado afectadas o tenido conocimiento del secuestro de tres personas, en el año 1982, en las calles Hilario Quintana y Mitre y que se encontraría vinculado con las actividades de la organización Triple A.

UNA BANDA SAQUEABA VIVIENDAS EN FLORENCIO VARELA: TRES DETENIDOS

La Policía de la provincia de Buenos Aires detuvo a una banda de saqueadores de viviendas integrada por tres sujetos, los cuales habían fijado su radio de acción en la zona de Florencio Varela.

Los malvivientes fueron identificados como Adolfo Casal, argentino de 27 años; José Humberto Cazal, de 24, casado y DVANIEL Federico Paz, de 36, todos con domicilio en Florencio Varela.

La banda —en compañía de un tal "Carlitos" que se encuentra prófugo— habían ingresado, sin ejercer violencia, en dos fincas de la zona donde hurtaron grifería, conductos de agua de plomo y bronce, un televisor, una heladera, una aspiradora, una cortadora de césped, un ventilador, una licuadora, tres bicicletas, tres colchones y un motor Di Tella.

Asimismo, a principios del mes de febrero pasado, el trío penetró en las instalaciones de la planta transmisora de Canal 2 de Televisión de La Plata, ubicadas en Cariboni y Hudson de Florencio Varela, de donde sustrajeron un bombeador.

La policía procedió a secuestrar todo lo robado por la banda de saqueadores —lo cual ascendería a un monto del orden de los 45 mil pesos— investigándose ahora otros hechos a los que los malvivientes pudieran estar relacionados.

ACCIDENTES DESPIDOS
Dr. S. RUBINSTEIN
ABOGADO ESPECIALIZADO
Montevideo 362
4º Piso "C"
Tel. 46-3590
16 a 19 horas

MOTOS
OK SIN ANTICIPO
Sin Adicionales
TODOS EN CUOTAS
GILERA KAWA JUKI
Desde $a 600
CIUDADELA
Av. Rivadavia 12124
4 c/Estación Liniers

DICEN QUE EL CHACAL NO SE MOVERA HASTA 1989

SANTIAGO, Chile, 19 (AP y ANSA).— El ministro de Defensa, vicealmirante retirado Patricio Carvajal, afirmó que el período presidencial hasta 1989 del general Augusto Pinochet es "inamovible" y que las Fuerzas Armadas no se dejarán convencer de su reemplazo.

Carvajal, que hace una semana exhortó a la formación de una federación democrática de apoyo al régimen en un discurso que pronunció con motivo del tercer aniversario de la Constitución que consagró como gobernante constitucional a Pinochet, afirmó en declaraciones al diario "La tercera de la hora" que "quienes en la oposición creen que las Fuerzas Armadas pueden pensar en continuar con otro hombre están totalmente equivocados".

Los sectores opositores centran su estrategia en la exigencia de reemplazar a Pinochet por un gobierno provisional que convoque a una Asamblea Constituyente.

Carvajal indicó que el período presidencial "es inamovible y hay que cumplirlo".

Agregó que "no piensen (los opositores) que nos van a convencer de que cambiemos al jefe y sigamos las Fuerzas Armadas igual en el gobierno".

Carvajal provocó controversia con su planteamiento de propiciar una federación política de apoyo al régimen.

La católica "Vicaría de la solidaridad" afirmó que si se aprueba la ley antiterrorista impulsada por el actual gobierno chileno se "consagraría el terrorismo de Estado", en este país dejando a los chilenos en "una situación de mayor indefensión".

La afirmación la formuló el padre Ignacio Gutiérrez, vicario episcopal de la solidaridad, en una carta dirigida a los agentes pastorales de la Iglesia Católica de Santiago.

La nota formula observaciones y reparos de carácter moral y jurídico al proyecto de ley antiterrorista que actualmente estudia la Junta de Gobierno.

El padre Gutiérrez sostiene que la ley antiterrorista persigue otorgar "un enorme poder discrecional al gobierno (del general Augusto Pinochet), y a organismos de seguridad que durante los últimos años han tenido una práctica generalizada de atropello a los derechos humanos

El secretario de la Conferencia Episcopal, obispo Sergio Contreras, afirmó que si el gobierno militar no escucha las demandas del pueblo chileno, la situación del país "puede derivar en una grave ruptura social".

URUGUAY: MARCHA POPULAR

Convocan a Movilización Para Enfrentar a la Dictadura

MONTEVIDEO, 19 (AFP).— Un importante grupo del tradicional Partido Blanco o Nacional de Uruguay, que desde el exterior lidera el exiliado ex candidato presidencial Wilson Ferreira, instó a todos los sectores de la sociedad a intensificar la movilización popular "por la vigencia inmediata del estado de derecho y elecciones libres".

En una reunión de convencionales, el Movimiento por la Patria ratificó que "el objetivo prioritario en su acción política es la plena reconquista de las libertades públicas".

Por la Patria organizacá en fecha aún a confirmar una "gran jornada de expresión popular" por la vigencia de sus postulados.

El Movimiento aprobó además por unanimidad una moción que reitera y ratifica que la proscripción y el requerimiento por la Justicia Militar de su líder constituye un hecho político.

En tal sentido se dijo que el mismo debe ser removido por quienes lo crearon ya que afecta "el interés legítimo del Partido Nacional y sus posibilidades de servicio".

Por la Patria ser reunirá con su proscripto líder en mayo, en Buenos Aires, una vez que éste materialice su radicación en la Argentina.

● ESPERAN LIBERACION

MONTEVIDEO, 19 (UPI).— El general Liber Seregni, ex candidato a la presidencia del Uruguay por el Frente Amplio de izquierda, sería liberado mañana tras ocho años de prisión, según dijeron hoy fuentes informadas.

Seregni fue detenido el 9 de julio de 1973, dos semanas después del golpe militar en Uruguay, mientras encabezaba una manifestación de protesta. fue puesto en libertad y encarcelado nuevamente el 14 de enero de 1976, siendo condenado a 14 años de prisión con pérdida de su rango militar y prohibición de ejercer los derechos políticos.

De acuerdo a un trascendido, el trámite procesal para la liberación de Seregni ya habría sido concluido; eso significaría, según un informantel que Seregni quedaría en libertad mañana luego de ser firmado el expediente por sus abogados.

Por su parte, "Por la Patria", una de las fracciones más importantes del Partido Blanco, ratificó hoy que su objetivo político "es la plena reconquista de las libertades públicas y la celebración ineludible de elecciones presidenciales el 25 de noviembre próximo".

En declaración hecha pública, el grupo que tiene como líder a Wilson Ferreira Aldunate, actualmente proscripto y exiliado, resolvió convocar a todo el Partido Blanco, a todos los partidos, a los movimientos sindicales, y estudiantiels y al pueblo en general a intensificar la movilización popular "por la vigencia inmediata del estado de derecho y elecciones libres, sin partidos ni personas proscriptas".

PIDEN A STROESSNER LIBERE AL PERIODISTA

ASUNCION, 19 (AFP).— La libertad del director del diario indeendiente paraguayo "ABC Color", **Aldo Zucolillo**, detenido "por faltar el respeto" a las autoridades, fue reclamada por la Sociedad Interamericana de Prensa (SIP), según se supo aquí.

El titular de la SIP, Horacio Aguirre, y el presidente de una de las comisiones de la entidad remitieron sendos telegramas al presidente paraguayo, general Alfredo Stroessner, reclamando la libertad del director del periódico asunceño, detenido desde el pasado viernes, en el Cuartel Central de Policía.

"Los periódicos de todas las Américas, dice el mensaje, están vivamente interesados en que se respeta la integridad física y la libertad del periodista Zucolillo" y agrega que "esperamos de su autoridad que ordene la libertad del periodista detenido".

El tanto, el diario "Patria", vocero del gubernamental Partido Colorado, reveló, citando fuentes oficiales, que Zucolillo fue detenido "por faltar el respeto a las autoridades" al publicar un comentario

COMBATES EN NICARAGUA

Fuerzas Sandinistas Intentan Contener la Invasión del Frente Democrático

MANAGUA, 19 (AP).— Fuerzas rebeldes y el ejército sandinista combatían en las proximidades de Pueblo Nuevo, provincia de Estelí, 140 kilómetros al noreste de esta capital, dijeron fuentes militares, después de un primer enfrentamiento que dejó un saldo de seis rebeldes y cuatro civiles.

Las fuentes señalaron esta tarde que los combates se iniciaron después de que una fuerza rebelde de unos 500 hombres llegó hasta el cercano poblado de La Cruz y supuestamente mató a tres miembros de una cooperativa agrícola sandinista y a un maestro responsable de una de las cooperativas.

Añadieron que el hecho ocurrió ayer en la madrugada y que inmediatamente el grupo rebelde fue perseguido por las milicias populares de La Cruz, Pueblo Nuevo y El Hatillo, que recibieron refuerzos de Somoto y Estelí. Dijeron que en la persecusión fueron muertos seis rebeldes, entre ellos un jefe militar.

Las fuerzas gubernamentales chocaron nuevamente contra los rebeldes este mediodía, en un lugar cercano a la frontera con Honduras, y las fuentes dijeron que trataban de cerrarles el paso.

● RUEGO DE ECUADOR

MONTREAL, 19 (AP).— El vicepresidente de Ecuador, León Roldós, y delegados de toda América a una conferencia organizada aquí por la Asociación Latinoamericana de Derechos Humanos instaron a Canadá y a otros "países democráticos" a distanciarse de la política norteamericana para América Central.

En la resolución final de la reunión, los participantes lamentaron el enfoque de Estados Unidos y gobiernos militares centroamericanos de que el conflicto político de América Central se basa en una lucha contra el comunismo, en vez de un combate contra las desigualdades sociales y económicas.

Roldós comentó que Honduras "debería ser un país independiente, pero sirve de aeropuerto para Estados Unidos", en referencia a los aviones de reconocimiento.

El vicepresidente ecuatoriano elogió la visita que hará el mes próximo a América Central el ministro canadiense de Asuntos Exteriores Allan Maceachan y dijo que, además de manifestar una presencia canadiense en la región, alentará "más relaciones directas entre los canadienses y los latinoamericanos".

Los delegados, que insistieron en detener toda ayuda militar a la zona y en buscar una solución negociada a los conflictos políticos en esa región, advirtieron que la guerra en El Salvador y en la frontera de Nicaragua con Honduras podría difundirse a otras partes de América Central a menos que otros países se desasociasen de la política estadounidense.

Los delegados canadienses condenaron a Canadá por decidir el envío de observadores a las elecciones del 25 de marzo en El Salvador.

APOYO DE STORANI

El titular de la Comisión de Relaciones Exteriores de la Cámara de Diputados, Federico Storani, expresó su "más enérgico repudio" por la invasión antisandinista a Nicaragüa y reiteró la posición del gobierno argentino que adhiere al principio de no intervención, a la igualdad jurídica entre las naciones y al derecho de autodeterminación de los pueblos.

En otro orden de cosas, Storani admitió ayer que el revés sufrido en el Senado en torno de la Ley de Reordenamiento Sindical fue "un golpe" para el radicalismo y rechazó inérgiamente las acusaciones lanzadas contra jóvenes diputados de la UCR que les atribuyeron actitudes semejantes a la de los montoneros.

Con respecto a la crisis de Nicaragüa dijo que "esta acción nos parece grave, repudiable y condenable y seguramente va a traer consecuencias graves".

Yanquis no se Movilizarían

HAMBURGO, 19 (DPA).— "No queremos movilizar nuestras Fuerzas Armadas al sur del País", declaró, refiriéndose a la situación centroamericana, el subsecretario en el Pentágono Fred Charles Ikle, al semanario alemán "Der Spiegel".

Ikle, que desde 1981 es corresponsable de la política norteamericana en Centroamérica como representante del ministro de Defensa Caspar Weinberger, expuso respecto de los intereses norteamericanos en la región que "tenemos una frontera muy larga con México, una frontera abierta y no protegida. Tenemos una costa abierta. Importantes rutas de navegación marítima atraviesan el Caribe, en tiempos de paz, pero también en caso de que tengamos que ayudar a nuestros aliados europeo - occidentales".

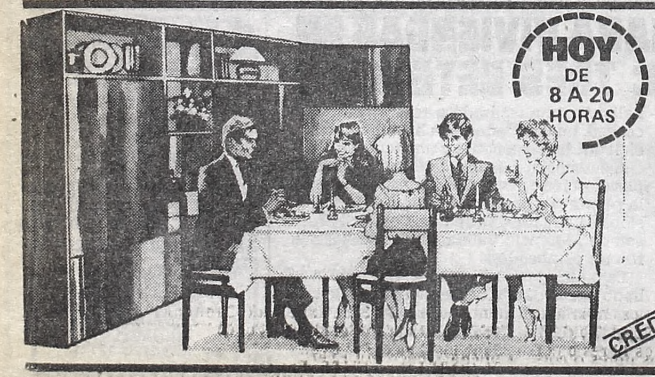

HOY DE 8 A 20 HORAS

El comedor que necesita está en fábrica de muebles

INDEPENDENCIA

3545 Av. Independencia 3545

TODOS LOS ESTILOS

CREDITOS

Aceptamos todas las tarjetas de crédito. Enviamos al interior. No cerramos por vacaciones.
De lunes a sábados: horario corrido de 8 a 20, no cerramos al mediodía. Domingos de 15 a 20.

La Infantería Apaleó a Hinchas de Vélez; en Chaco, Piedras y Agresión a Calabria

OTRO CAPITULO VIOLENTO

Varios Detenidos y Heridos, Entre Estos Está Massotto

Violencia, siempre violencia. En **Chaco** o en la **Capital Federal**. Sin una sede fija. Ayer, como consecuencia de los disturbios producidos a la salida del estadio **"José Amalfitani"**, donde jugaron **Vélez Sársfield y Belgrano de Córdoba**, y en cancha de **Chaco For Ever**, donde **Unión de General Pinedo** enfrentó a **Temperley**, quedó un saldo de **siete detenidos, varios heridos**, entre ellos un árbitro, **Ricardo Calabria**, un futbolista, **Massotto**, y tres efectivos policiales. Algo realmente penoso, que por reiterado aburre, pero que no deja de lastimar.

En **Liniers**, a pesar de que el partido, por momentos, se puso "calentito", nada hacía presagiar que ocurrirían incidentes. Ni siquiera los insultos que, en dos oportunidades y durante el cotejo, se intercambiaron las hinchadas. Además, la parcialidad velezana había aceptado la derrota con resignación

Sin embargo, hubo lío. Sucedió a la salida. La "barra brava" del local se trasladó hacia el sector por el cual abandonaba el **"Amalfitani"** la hinchada de **Belgrano**, que se dirigía a los micros para retornar a su provincia. Pensando en una posible agresión, los agentes delorden pertenecientes a la **comisaría 44ª** rodearon a los ómnibus y de repente, sin que las cosas no fueran nada claras, apareció el Cuerpo de Infantería, los famosos **"bastones largos"**, reprimiendo severamente a quien pasara por esa zona. Chicos, grandes, jóvenes y viejos corrieron igual suerte.

Mientras se producía el desbande, se vieron volar piedras, botellas y cuanto objeto contundente sirviera para responder a la vehemente acción policial. Muchos espectadores intentaron introducirse en el club por las dos puertas giratorias ubicadas sobre la avenida Juan B. Justo, pero una de ellas no aguantó la presión y sus vidrios estallaron en mil pedazos.

Todo duró unos pocos minutos, los suficientes para sentir temor por lo que estaba pasando.

Posteriormente, dialogamos con el subcomisario de la seccional 44ª, **Alberto Battaglia**, quien dijo que **"seis personas fueron detenidas por edicto de reuniones deportivas, y una por atentado y resistencia a la autoridad. Esta última está a disposición del juez. Entre el personal policial hay tres efectivos con heridas leves. "Nosotros intentamos prevenir el encontronazo, pero los hinchas al observar a la Guardia de Infantería reaccionaron arrojando piedras y botellas. Lo que pasa es que tanto la policía como al gente debe aprender a convivir nuevamente. No pude haber represión y tampoco puede suceder que vean un uniforme de cartero y agredan. Quiero aclarar que en esta ocasión no se cometieron excesos, y nadie vino a hacer alguna denuncia por ese motivo, como escuché por ahí".**

No sabemos quién comenzó el incidente. No vimos a los hinchas de **Vélez** agredir a sus similares de **Belgrano**, que en todo momento se pasearon tranquilamente con los colores celestes por dentro y fuera del estadio. Sí vimos al personal de al **comisaría 44ª** prevenir correctamente, y es positivo. Pero también vimos que la Guardia de Infantería pegó salvajemente, sin miramientos y la represión como método de prevención no sirve.

En **Chaco**, cuando **Calabria** decretó la expulsión del arquero de **Unión General Pinedo** comenzó la debacle. Un espectador, que luego fue detenido, ingresó al campo y golpeó a **Calabria** en el pómulo, en tanto desde diversos sectores comenzaron a caer piedras sobre el campo de juego, hiriendo una de ellas en el rostro a **Massotto**, jugador de **Temperley**.

Los policías rodean a Calabria y piden tranquilidad.

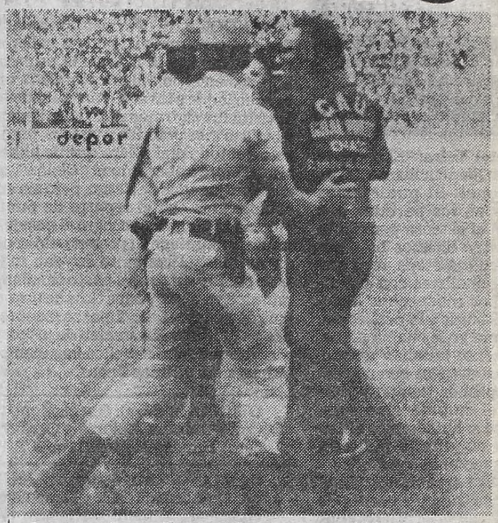

Intentan los policías calmar a un auxiliar de Pinedo.

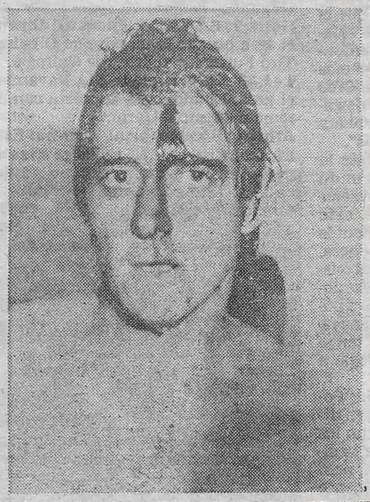

El rostro del jugador Massotto lo dice todo. Un corte en su frente a causa de un proyectil fue el saldo. Luego, en vestuarios, Massotto fue atendido de la herida por la que manó mucha sangre.

La Versión del Arbitro

Con marcas visibles en su cara por la agresión sufrida, arribó anoche, a las 23.30, al Aeroparque Metropolitano, procedente de **Chaco**, el árbitro **Ricardo Calabria** y sus colaboradores, tras haber dirigido en el estadio de **Chaco For Ever** el partido **Unión de General Pinedo y Temperley**.

Al ser interrogado por CRONICA acerca de lo sucedido, **Calabria** manifestó que **"es verdad que fui agredido por un espectador que ingresó al campo de juego, siendo detenido posteriomente por la policía. Sinceramente, como me atacó por la espalda, desconozco por cuál sector del terreno ingresó, pero lo importante es que lo detuvieron".**

Calabria agregó que **"posteriormente la policía nos prestó toda clase de atenciones y garantizó la seguridad física mía y de los jueces de línea. Incluso, al finalizar el partido, nos escoltaron hasta los vestuarios".**

El árbitro expresó que al intentar entrar en el túnel, una verdadera lluvia de proyectiles cayó sobre el terreno. **"Un proyectil me pegó en el rostro** (se señaló debajo del ojo izquierdo), **produciéndome un hematoma".**

"Luego —prosiguió diciendo— **nos acompañaron al hotel y permanecieron en el mismo para escoltarnos hasta el aeródromo de Resistencia hasta que nos embarcamos rumbo a Buenos Aires. Por todo ello les estamos muy agradecidos. Con respecto a lo sucedido, los detalles constan en el informe."**

En cuanto a la jugada que originó el escándalo, **Calabria** dijo que **"fue sobre los treinta minutos del segundo tiempo. Cobré un foul indirecto a favor de Temperley dentro del área de Unión. Mientras estoy acomodando la barrera a la distancia reglamentaria, el arquero, Capitanich, vino corriendo y le pegó una fuerte patada a la pelota, que salió del campo. Allí tomé la decisión de expulsarlo. No estaba amonestado. Un jugador de campo ocupa su lugar, ya que se habían realizado los dos cambios, y se produce el empate de Temperley. Allí es cuando entra al campo de juego el particular que me agrede".**

Calabria cuenta lo sucedido, al llegar a aeroparque.

Empate Celeste por una Roja

RESISTENCIA, Chaco, 19 (De nuestro corresponsal).— Víctor Hugo Capitanich, un joven arquero oriundo de Sáenz Peña, reemplazante del veterano Claudio Dávalos, fue la piedra del escándalo y factor del empate final entre Unión Pinedo-Temperley jugado ante una multitud que dejó en taquillas casi un millón de pesos.

A los 30' del complemento, con Unión en ventaja y más cerca del segundo gol que la visita del empate, Capitanich recoge un centro sin dificultades y una vez dominado el balón, levanta increíblemente su pierna en forma de "plancha" a la pierna de Ortega. Sin necesidad. El juez Calabria en vez de sancionar penal, da tiro indirecto a la altura del área chica y amonesta al arquero. La ceremonia del remate, repetida dos veces por adelantamiento de Capitanich y sus compañeros, terminan con la expulsión del arquero por protestar. Como se habían hecho los dos cambios Freyre va al arco (el mejor jugador de la cancha) y el tiro indirecto igual se transforma en gol de Moris.

El empate, la reacción del público contra el juez que en esa acción había estado correcto pero su arbitraje no gustaba a la parcialidad local, y Temperley que empata sin merecerlo, porque incluso con 9 hombres Unión lo acorrala salvando Pezzano dos disparos de gol.

Unión, en el balance, puso el poco fútbol que hubo y las mejoras llegadas. Temperley el físico y la rusticidad. Zuccarelli lo dijo en vestuarios: "nos falta gol y perdemos la serenidad. Solo nos quedan opciones de tiros libres o córner".

1 **UNION (Chaco):** Capitanich; Esquivel, Gómez, Pared y Franco; Cardozo, Freire y Gutiérrez (ST 15m. Quiroga); Argüello, César (ST 8m. Schonine) y Córdoba. DT: Rojo.

1 **TEMPERLEY:** Pezzanno; Aguilar, Piris, Moris y Sivisky; Massotto, Vargas y Cragno; Guaita (PT 32m. Villalba), Quirós (ST 8m. Lacava Schell) y González. DT: Zuccarelli.

Goles: 1-0; ST 1m. Freire (UGP). Centro de Coria que empalmó Freire dejando sin chance a Pezzano.
1-1; ST 30m. Moris (T). Tiro libre indirecto. Lacava Schell tocó para Moris, que disparó violentamente
Incidencias: ST 30m. expulsado Capitanich (UGP).
Arbitro: Ricardo Calabria (regular).
Cancha: Chaco For Ever.
EL SOBRESALIENTE: Freire.

CUANDO SE ACORDO, EL

FRASES SUELTAS

Héctor Veira: "El segundo tiempo fue sencillamente excepcional. Si pudiésemos rendir en los partidos que vienen el setenta por ciento de lo que hicimos hoy (por ayer) en esa etapa, creo que somos finalistas con seguridad. Los muchachos hicieron las cosas a la perfección, tal como yo les había dicho. Solamente faltaban ajustar algunos detalles con respecto al primer tiempo y después el empate vino solo, aunque si hubiésemos afinado un poquito la puntería nos llevábamos los dos".

Víctor Legrotaglie: "En el segundo tiempo perdimos las marcas y eso con equipos con San Lorenzo suele resultar falta. Lo bueno es que la clasificación depende solamente de nosotros, y entonces el domingo nos jugamos la carta a todo o nada. Creo que a Pinedo se le puede ganar pero de ninguna manera debemos subestimarlos".

Jorge Rinaldi: "¿Viste lo que fue nuestro segundo tiempo? Creo que de lo mejor que hemos hecho en este campeonato. Por momentos parecíamos una aplanadora, lástima que no pudimos cristalizar en el marcador ese dominio abrumador. Poco a poco vamos encontrando nuestra mejor forma y no tengo dudas que podemos llegar a salir campeones".

Luis Amuchástegui: "Poco a poco voy entrando en ritmo y conociéndome con los compañeros. El primer tiempo no anduvimos bien, pero después fuimos netamente superiores. Lástima que cuando estábamos frente al arquero fallamos en la definición, pero igual estoy muy contento".

● En el Segundo Tiempo Apabulló al Lobo y se Clasificó Empatando; Gimnasia, Bien

TEXTOS Y FOTOS DE NUESTROS ENVIADOS ESPECIALES: CLAUDIO DIAZ Y JUAN SANDOVAL

MENDOZA, 19 (De nuestro enviado especial).— Los dos, cada uno a su tiempo, salieron a arrollar al rival. Gimnasia lo hizo en la primera mitad, San Lorenzo en el complemento. Cada uno a su turno tuvo en jaque a los arqueros y a la defensas. Quizás, la visita fue algo más clara para llegar hasta Garín, e incluso más práctico y vistoso, pero el empate no está del todo mal. Claro que de haber un ganador tendría que haber sido el "Ciclón", aunque por la suma de jugadas de riesgo, pero sin embargo debió conformarse con el reparto de puntos que no le vino nada mal, ya que logró el pasaje a la siguiente ronda, y mantiene su prolongado invicto. De entrada no más, el conjunto cuyano salió hecho una tromba. Para muestra basta señalar que a los tres minutos ya tenía varios tiros de esquina a su favor. Quiroga comenzaba a pasar zozobra, Olguín, Funes y Quintana abastecían de juego a sus delanteros, aunque también ellos llegaban peligrosamente hasta las últimas líneas.

Por ese entonces la vista era una pálida imagen dentro del campo. Que parecía no acertar en cuanto a lo que pretendía hacer de tres cuartos de cancha hacia adelante, ni tampoco con las marcas. Hubo algunos sofocones para su arquero hasta que Funes con buen remate superó a Quiroga desde los doce pasos y se fueron a los camarines con la victoria parcial. Por ese entonces quien podía poner en tela de juicio el triunfo parcial. Nadie, absolutamente nadie. Pero a fuerza de ser sinceros que pocos creíamos que en el complemento San Lorenzo se iba a recuperar como lo hizo y que al mismo tiempo Gimnasia mermara tanto su rendimiento. Desde el primer pitazo de Romero, se trastrocaron los papeles. Ahora el que empujaba, metía para adelante y apretaba al rival eran los dirigidos por Veira. Con fuerza, con buen juego, y con las corridas de Navarro, el desmarque y la habilidad de Jorge Rinaldi, la laboriosidad de Quinteros y el empuje el partido se fue convirtiendo en un monólogo. La vista había llevado al partido a un ritmo endemoniado, y lo que era más positivo con constantes llegadas hasta Garín que poco a poco se fue constituyendo en uno de los pilares de su equipo, y culpable que los "Santos" no alcanzaran el empate mucho antes. Es que en cinco ocasiones, antes que Jorge Rinaldi definiera como los dioses a los 39 minutos, los "azulgranas" habían quedado en inmejorable posición para concretar, pero siempre fallaron. Hasta que por fin el rubio delantero de la selección argentina se dio el gusto y, además de llevar tranquilidad a todo su equipo, redondeaba un excelente segundo tiempo personal.

Es cierto que hay quienes pueden decir que el conjunto de Boedo no logró, tal como sucede hace tiempo, armonizar en todas sus líneas o mantener un nivel satisfactorio los noventa minutos, pero los últimos cuarenta y cinco fueron realmente espectaculares y volvieron a poner sobre el tapete las bondades futbolísticas.

1 GIMNASIA (Mza): Garín; Montiveros, Badia, Sosa y Moran; Quintana, Zolorza y Olguín; Felman (17m. S.T. Lucero), Funes y Molina (11m. S.T. Robles) DT: Legrotaglie

1 SAN LORENZO: Quiroga; Alul, Biain, Higuain y Hrabina; Quinteros, Insúa y Luna (25m. S.T. Madelon); Amuchástegui, Rinaldi y Navarro (40m. S.T. Giunta). D.T. Veira

Goles, 1 - 0, 37m. P.T. Funes (G) de penal. Molina se internó en el área buscando un pase de Olguín, Alul lo cruzó con foul. Tiró Funes fuerte lejos de Quiroga.
1 - 1, 39m. S.T. Rinaldi (SL). Navarro ejecutó un centro sobre el área, Rinaldi bajó la pelota con el pecho y con violento remate superó a Garín.
Arbitro: Romero (bien). **Cancha:** Estadio Islas Malvinas
EL SOBRESALIENTE: Jorge Rinaldi:

Apretujados en la popular los hinchas pasaron, sea como sea, a la platea.

Y... ¿DONDE ESTA EL EMPRESARIO?

MENDOZA, 19 (De nuestro enviado especial).— A pesar que ya han pasado varios meses desde que se realizó la gira por Centroamérica, los dirigentes de San Lorenzo siguen buscando al empresario que los dejó a mitad de camino. Es que en estos días las autoridades de una agencia de viajes, la que les vendió los pasajes le recalmó a la entidad de Boedo el pago de 30 pasajes a razón de 28.900 pesos argentinos por cada uno, es decir nada menos que 867.000 pesos en total. Cuando los vieron y luego debdialogar San Lorenzo deslindó responsabilidades y los mandó a la AFA. Es que según ellos por allí suele aparecer, o por lo menos hay algunos que pueden dar referencias de Oscar Arca, el hombre en cuestión

● TELEVISION POR CABLE

Mientras el presidente de San Lorenzo Héctor Habib manifestó que su entidad recibió un ofrecimiento similar al de Boca y River en el sentido de retransmitir los partidos que juegue en diferido por televisión por cable. La empresa privada, que tiene instalado el sistema en la zona norte del Gran Buenos Aires, está a la espera de una respuesta

Quedaron sin Amistoso

MENDOZA, 19 (De nuestro enviado especial).— En principio el equipo de San Lorenzo tenía pensado jugar en la semana un partido amistoso, ya sea en esta provincia o en alguna ciudad chilena. Todo estaba arreglado de palabra con un empresario local y aparentemente solo faltaban algunos detalles, sin embargo todo se frustó.

Es que recordando algunas experiencias anteriores los dirigentes "azulgranas" querían saber cuanto y cómo sería el dinero a recibir por ese cotejo. El hombre que haría de conexión comenzó a titubear y finalmente terminó por aceptar que hasta el momento no lo sabía. Por más que quiso decir que enseguida encontraría la solución, que iba a llamar para que le confirmaran y otras cosas más, no hubo caso, no logró convencer a nadie. Es así que el plantel hoy mismo emprendió el regreso a la Capital Federal. Por lo visto no se quisieron arriesgar otra vez. Más vale plata en mano, que...

AL FINAL SALTARON: La gente que se encontraba en las populares era muchísima, estaban todos apretados e incómodos. Junto a uno de los sectores del estadio la platea se encontraba casi vacía. Por fin terminaron por decidirse y no encontraron mejor alternativa que invadir el sector preferencial saltando el alambrado.

En el Vestuario Había una "Bronca" de mil Demonios

En esta ocasión, el tema central en los vestuarios, no era el desarrollo del encuentro. Por el contrario, la "atmósfera extraña" que se percibía en el terreno de juego, se trasladó al camarín de Platense. Se notaba un gran compañerismo entre los jugadores, pero se palpaba también, un gran distanciamiento con los pocos directivos que se encontraban en el recinto. Los "bandos" se hallaban bien diferenciados. Por un lado, los jugadores de Platense y por el otro, sus dirigentes. Lo que nos queda señalar, son las causas que motivaron este enfrentamiento y que lamentablemente, por lo visto y oído, amenaza continuar durante bastante tiempo.

Primero, nos acercamos a los futbolistas "calamares", sobre todo a los más antiguos del equipo, que con mucha "bronca" nos señalaron lo siguiente: **"Cada vez nos encontramos más solos. Pocos son los directivos que dan la cara y que tratan de solucionar las cosas. Nosotros diríamos que casi nadie. Platense tiene probabilidades de clasificar por lo que valen sus jugadores y el cuerpo técnico, porque si fuera por los directivos, hace rato que estaríamos eliminados. Aquí no se concentra ni se motiva al futbolista. Nuestros sueldos son muy bajos y cuando queremos hablar con los dirigentes sobre la renovación no sabemos que es lo que pretenden, pero así el club no va a ningún lado. Aquí ya no existe la motivación y así a uno le quedan pocas ganas de trabajar, ya que no recibe nada positivo".**

Sobre otro sector del vestuario "marrón", se encontraban el presidente **Ginanni** y el vicepresidente 2°, arquitecto **Haedo**. Este último, en un tono de llamativa soberbia, afirmó: **"El plantel no concentra porque no es necesario. Además no creo que la actuación del equipo se vea disminuída por este tema, ni tampoco por el económico. Nosotros ofrecimos sueldos de hasta 35 mil pesos aproximadamente y de ahí no nos moveremos. Que ellos hablen lo que quieran. Nuestra posición ya está tomada".**

Cuando nos retirábamos del camarín, 2 jugadores de Platense nos comentaron: **"Así van las cosas. Si Haedo dijo eso, allá él; pero como es arquitecto que siga haciendo casas, porque de fútbol no sabe nada".**

LO PARO UNA

Un equipo de fútbol debe tener ciertas cualidades para competir con posibilidades de triunfo. Pero también existe algo muy importante, que se adquiere fuera del terreno de juego, aunque se demuestra en él, y que es la motivación. Esta, se puede perder por muchos factores, aunque cuando ello ocurre, se percibe una total desconcentración en los jugadores, pocos deseos de hacer las cosas como corresponde, y además, una alarmante falta de ideas.

Así ocurrió con Platense, que sin duda alguna es superior futbolísticamente a los jujeños, pero que por lo apuntado, no lo supo demostrar ayer, en su estadio de Vicente López.

Ni bien comenzó el encuentro, se percibió con extrañeza, una especie de apatía en los hombres "calamares". Parecía que estaban en otra cosa, como si poco les importara el resultado que podían obtener y que era fundamental, para sus aspiraciones de clasificar para la ronda siguiente.

Muchos errores defensivos cometían los defensores locales, básicamente por el lado de **Scigliano**, un hombre que siempre cumple acertadamente con su función y que ayer se "cansó" de "rifar" pelotas a las tribunas. Otro de los "apagados" era **Gaona**, muy lejos del nivel de encuentros anteriores.

Con ese panorama, la situación se tornaba incierta, a pesar de las buenas intenciones de jugadores como **Pavón, Godoy** y **Erba**.

El equipo de Altos Hornos, trataba de agru-

¿El Chamaco a Colombia?

Los problemas de Platense se pueden agravar en cualquier momento, o si usted prefiere con mayor exactitud, a partir de la semana que viene.

Esto se develará seguramente cuando el técnico **Carlos "Chamaco" Rodríguez**, decida si continúa al frente del plantel profesional de Platense. Su contrato vence la semana venidera y todavía no habló con los dirigentes, sobre la renovación

El 'DT' tiene una importante oferta de Colombia, precisamente del **Independiente Santa Fe, de Bogotá.** Al decir del "Chamaco", lo más probable es que decida continuar su carrera en el país de Juan Valdez, y por supuesto que mucho tendría que ver en esto, la nada despreciable oferta en dólares que le hicieron al actual entrenador de los "calamares".

Biasutto: el veterano arquero no solucionó aún (y es muy difícil que lo haga) su situación contractual. Los dirigentes no están en condiciones de pagarle los 80 mil pesos mensuales que solicitó.

CICLON SACUDIO MENDOZA

Garín se quedará con pelota, pese al postrer intento de Quinteros.

"Hay Cosas que Cambiar"

MENDOZA, 19 (De nuestro enviado especial).— Uno de los más calificados dirigentes de Gimnasia de esta ciudad, el actual vocal **Carlos Cailly**, no dejó de mostrarse contrariado por la forma en la que se disputa el torneo Nacional, y por la poca importancia que le da la AFA a las Ligas

Cailly, además del cargo que tiene dentro de la institución cuyana, es el vicepresidente de la Liga mendocina de Fútbol, y fue presidente del club en la década del setenta, cuando el "Lobo" alcanzó una de sus épocas de más esplendor. **"Desgraciadamente la AFA no nos tiene en cuenta, pienso que debería darnos más injerencias en sus asuntos. El Consejo Federal no deja de ser un simple ente que no tiene mayores incidencias dentro de la estructura del fútbol argentino. Además hay muchas cosas que no están bien. Por ejemplo jugar primero el Nacional y después el Metro nos perjudica enormemente a todos los del interior. Es que nuestros certámenes terminan en octubre y desde ese momento hasta febrero quedamos parados con los perjuicios que ello ocasiona en todos los órdenes, no solamente en lo económico. Además otra de las cosas que habría que tener en cuenta es el asunto de los viajes. Mi idea es que por ejemplo nosotros jugáramos en una misma zona con un equipo de Buenos Aires, uno de Córdoba y otro de alguna zona aledaña.**

● **FELMAN CONFIRMA**

Ya hace tiempo que lo viene diciendo, sin embargo algunos dirigentes esperaban que cambiara de idea, pero Luis Darío Felman, que jugara en Boca y España y que por este certamen lo hace en Gimnasia está decidido a no jugar más al fútbol. **"De Europa me vine con una sólida posición económica y por eso no me hace falta seguir jugando. Quiero dedicarme a descansar y a tratar de disfrutar lo que gané. Creo que me lo tengo merecido. Yo le agradezco mucho a esta gente, pero a medida que se acercan las últimas fechas,** más son las ganas que tengo de largar.

Funes festeja el gol de Gimnasia de Mendoza. Después llegó el empate "Santo".

UNA BROMA QUE CAYO MUY MAL

MENDOZA, 19 (De nuestro enviado especial).— El "Negro" Armando Quinteros quiso jugarle una broma a un periodista

Al arribar el avión que trasladó al equipo de San Lorenzo a esta ciudad el aeropuerto local se encontraba bastante concurrido.

En uno de los pasillos un colega del diario "Mendoza" cuando divisó a Quinteros fue y le pidió realizar una nota. Sin embargo, el jugador muy suelto de cuerpo, lo miró y le dijo: **"No usted está equivocado, yo no integro la delegación, vine aquí por asuntos particulares".** Luego de las consabidas disculpas y extrañado por el parecido de ese hombre con Quinteros, Sergio De María, así se llama el periodista, fue a verlo a Veira. Por curiosidad, señalando a Quinteros que miraba por otro lado le consultó al "Bambino" si era ese el volante derecho del equipo.

"Canallada" sin Mucho Esfuerzo

ROSARIO, 19 (De nuestro corresponsal).— Con poco le bastó a Rosario Central para quedarse con los dos puntos y en las puertas de la clasificación para la siguiente ronda en su zona luego de derrotar a Central Norte de Salta sin mayores sobresaltos por dos a cero.

Los rosarinos no jugaron bien, especialmente en el segundo tiempo, pero fue suficiente para superar a un timorato rival que pocas veces abandonó su actitud especulativa y cuando lo hizo careció de la profundidad necesaria como para inquietar a la última línea dueña de casa. Desde el comienzo la diferencia estuvo dada por el juego en el medio campo. Es que allí Chazarreta imponía su presencia empujando a su compañero.

No extrañó entonces que los "canallas" se pusieran en ventaja, ya que los "norteños" hasta ese momento se refugiaron en su área.

2 **ROSARIO CENTRAL:** Delménico; Ghielmetti, Celiz, A.Killer y M.Killer; Palma (ST Balbis), Sperandio y Chazarreta; González, Chaparro (19m. ST Scalise) y Taverna. DT: Pascutini.

0 **CENTRAL NORTE:** Arroyo; O.Fontana, Monpó, Armengot (31m. PT Barrios) y Suárez; Rioja Giménez, Riggio y J.Fontana; Vacaflor, Macoione y Carrazana (14m. ST Hairala). DT: Acosta.

Goles: 1-0; 30m. PT Taverna (RC). Ghielmetti se fue por la punta, llegó al fondo, envió centro aéreo y Taverna que entraba con perfecto frentazo hacia abajo dejó sin chance a Arroyo. **2-0; 42m. ST Taverna (RC).** González realizó una muy buena jugada individual por la izquierda, tocó hacia el medio y Taverna que entraba libre de marcas no tuvo mayores problemas para enviar la pelota al fondo del arco.
Arbitro: Barraza (bien).
EL SOBRESALIENTE: Mario Estanislao Killer:

Lamentablemente en el segundo período Rosario Central no mantuvo su nivel, se dedicó a esperar pacientemente que los minutos pasaran buscando sorprender de contraataque y entonces todo se hizo monótono y aburrido. Es que los salteños, ni siquiera sabiendo que iban en desventaja y que los minutos corrían, intentaron salir de su posición especulativa. Como el local se conformaba, la lentitud exasperaba.

Apenas si a los trece minutos un remate de González sacó a todos de la modorra, haciendo que la pelota se estrellara en la base del poste cuando el arquero había quedado vencido. Después, recién el gol de Taverna despabiló a los presentes.

Arroyo sale a jugarse a los pies de Chaparro; evitará la caída de su arco.

A PASCUTTINI LE SOBRA FE

ROSARIO, 19 (De nuestro corresponsal).— En el vestuario de Central había una llamativa tranquilidad. Su director técnico **Aurelio José Pascuttini**, era uno de los más asediados por la prensa y señaló: **"De ninguna manera podemos decir que ya estamos clasificados. Todavía nos queda un durísimo partido ante Vélez en Buenos Aires donde los dos nos jugaremos la clasificación. Sin dudas que será un partido vibrante, y tengo confianza en los muchachos. Hoy (por ayer) el rival no nos exigió demasiado y por eso en varios pasajes bajamos nuestro ritmo, sin embargo creo que en ningún momento nuestra victoria estuvo en peligro".**

CAUSA EXTRAÑA

parse en el fondo, para salir luego rápidamente en contraataque y a medida que se daba cuenta de las debilidades de su rival, comenzó a adelantar un poco a sus jugadores.

De todos modos, el partido en esta etapa, fue muy malo, con escasas opciones para marcar y con solo un par de futbolistas para destacar.

Apenas un tiro libre efectuado por el visitante **Tenaglia** y un cabezazo de **Roque Erba**, fueron las jugadas más importantes, para abrir el marcador.

En el complemento, Platense adelantó a sus hombres en el terreno y comenzó a crear riesgo sobre la valla del seguro **Zitta**. Antes del cuarto de hora, Erba, con un magnífico cabezazo, anotó el gol para su equipo.

Desde ese momento, a pesar de continuar con los errores señalados en el comienzo, los "marrones", mediante la simple fórmula del contraataque, pudieron aumentar el marcador, pero Godoy y el ingresado **Alegre**, no tuvieron la frialdad necesaria para definir.

Zapla continuaba con su "toquecito" e imprevistamente se "encontró" con un penal a su favor, tras una muy ingenua mano de **López Turitich**. Con el empate como castigo, Platense salió a "quemar sus naves", pero a pesar de su dominio, no encontró la oportunidad para plasmarlo en el tanteador.

Llegó el pitazo final de **Lamolina**, que se llevó la alegría de los jujeños y la desazón de la hinchada "calamar". Sus jugadores los habían defraudado.

1 **PLATENSE:** Puentedura; López Turitich, Sánchez Sotelo, Scigliano y Pavón; Romero, Roldán y Gaona; Godoy, Gasparini (25m ST Alegre) y Erba. DT: Rodríguez.

1 **ALTOS HORNOS (Zapla):** Zitta; Tenaglia, Gramajo, Cerdán y Tejeda; Anachuri, Balbuena y Bornemann; Assán (35m ST Carrizo), Bacas y Tossi. DT: Murúa.

Goles: 1-0; 11m ST Erba (P). Luego de un centro efectuado por Gaona, el "11" le ganó a su marcador y anotó el tanto con fuerte cabezazo sobre el poste derecho de Zitta.
1-1; 32m ST Tejeda (AH). De tiro penal. Con remate fuerte y alto, por mano de López Turitich.
Arbitro: Francisco Lamolina (bien). **Cancha:** Platense.
EL SOBRESALIENTE: Roque Erba (P).

¡Qué Susto!

Antes del encuentro, debió ser atendido de urgencia el preparador físico de Altos Hornos, **David Romero**. Se comprobó que sufría un cuadro de peritonitis y fue derivado al Hospital Pirovano. Mientras se jugaba el encuentro, fue operado satisfactoriamente en el mencionado centro asistencial, aunque su recuperación demandará varios días.

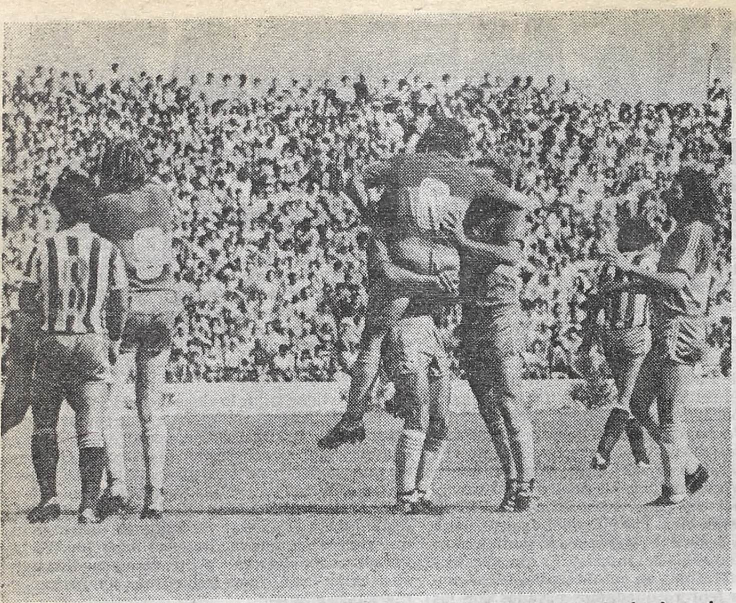

Boca tocaba el cielo con las manos. En 15 minutos ganaba 3 a 0. Después le vino la noche.

Cajeros Extenuados

CORDOBA, 19 (De nuestro enviado especial).— En el estadio Córdoba reventaron las boleterías. Porque el partido que disputaron Talleres y Boca ayer, sirvió para establecer un nuevo record nacional, en concepto de recaudaciones. La marca fijada por el trascendental partido de la Zona "B" del Nacional, fue de **4.260.610 pesos argentinos.**

El record alcanzado se logró ocupando tan solo el 83% del estadio Córdoba. De acuerdo a las cifras dadas a conocer por los dirigentes cordobeses, una vez terminado el encuentro, las localidades vendidas fueron las siguientes: **21.586 entradas populares y 19.054 plateas. Estos números suman un total de 40.640 localidades expedidas, sobre una capacidad que presenta el estadio de 48.700 espectadores.**

Los precios de las entradas fueron los que se detallan a continuación: las plateas se vendieron dentro de la escala de 80 a 150 pesos argentinos y las generales estuvieron marcadas a 50 pesos.

● GRAN FESTIVAL

Los dirigentes de Boca anunciaron que durante el día de hoy realizarán una conferencia de prensa en Buenos Aires, para informar sobre la organización del Gran Festival que realizarán el 7 de mayo entrante en el Luna Park. El mismo será para festejar el 79¾ aniversario de la fundación del club que fue el 25 de mayo de 1905. Anticiparon la asistencia de importantes figuras artísticas.

Una vez más, Beccerica llega...

3 TALLERES: Baley; Caffarena, Beccerica, Cámara, Riquelme; Ariel Moreno (22m. ST Ortiz), Oviedo, Hoyos; Tedini, Bevilacqua y Juárez. DT: Maschio.

3 BOCA: Gatti; Di Natale, Otero, Ruggeri, Alves; Pasucci, Berta, Carlos López (ST Porté); Domínguez (25m. ST Abdeneve), Gareca y Vázquez. DT: Miguel Angel López.

Goles: 0-1; 10m. PT Vázquez (B). Domínguez cruzó para Vázquez, que al dominar la pelota sacó violento disparo. El envío parecía controlado por Baley, pero el mismo dio en el hombro del arquero e inexplicablemente se le metió en el arco.
0-2; 15m. PT Pasucci (B). Carlos López entregó a Pasucci que se internó en el área. Eludió a Baley y tocó al gol. Pero en la línea alcanzó a cerrar Riquelme que rechazó, pero la pelota fue a la cabeza de Pasucci que entonces convirtió.
0-3; 17m. PT Domínguez (B). Vázquez envió un centro, que Domínguez en el primer palo, con suave peinada marcó.
1-3; 28m. PT Tedini (T). Hoyos lanzó un córner de la izquierda. La pelota llegó por elevación, y de cabeza conectó Tedini, que dejó a Gatti sin recursos.
2-3; 39m. PT Tedini (T). Hoyos repitió el córner. Otero rechazó y la pelota le cayó a Tedini en el borde del área. De media vuelta descontó.
3-3; 41m. ST Beccerica (T). Caffarena tiró un centro pasado que sobró a todos, y Beccerica en palomita y de cabeza selló el empate.
Tarjeta roja: 44m. ST Ortiz (T), por agresión a Abdeneve (B).
Arbitro: Loustau (bien). Solo un error, haber dejado a Pasucci en la cancha.
Cancha: Estadio de Córdoba.
EL SOBRESALIENTE: Omar Beccerica. anuló a Gareca, supo proyectarse y consiguió el histórico empate.

EL TALLARIN SE A...

● Cuando el Xeneize Tenía la Clasificación Asegurada Resu...

TEXTOS Y FOTOS DE NUESTROS ENVIADOS ESPECIALES: WALTER ALDABA Y CARLOS ...

CORDOBA, 19 (De nuestro enviado especial).— **Cuando Boca se prestaba a iniciar el réquiem de Talleres, en la noche cordobesa salió el sol, el muerto resucitó y se cristalizó el gran milagro. Porque los "xeneizes" en tan solo 17 minutos, habían logrado colocarse 3 - 0 arriba, y comenzaban a paladear un memorable triunfo en tan difícil escenario. Hasta el más optimista de los locales había firmado la carta de defunción del "tallarín". Pero nadie había contado con el surgimiento del fervor de Beccerica, la creciente habilidad de Hoyos y la demoledora efectividad de Tedini. Ellos fueron los que fundieron en el crisol de Talleres la inesperada levantada del local, que hizo añicos la estridente victoria que se llevaba Boca de la "Docta". Cuando ya no ardían las velas, y a 4 minutos del final, los cordobeses alcanzaron un merecido e histórico empate en tres. De esta manera, la definición de la Zona "B" sigue envuelta en un intrigante suspenso, que recién terminará en la fecha entrante. Boca, Newell's y Talleres continúan que antes de disputarse la sexta jornada. Deberán esperar un domingo más para conocer los dueños de los pasajes a la siguiente del Nacional.**

La telaraña que tejieron Pasucci, Berta y Vázquez inmovilisó inicialmente a Talleres que no encontraba rumbo en el partido. Porque al ser ahogado en el arranque, el cordobés no logró encontrar la pelota y en un equipo de buen trato como el "tallarín" esto resulta grave.

Tan grave que a los 10 minutos, y ayudado por un error garrafal de Baley, Vázquez gritó el primer gol del encuentro. Boca ya miraba con otra óptica el partido.

Talleres se desesperaba por la desventaja y los nervios fueron carcomiendo su tranquilidad. La premisa de ir a buscar el empate, generó suficientes espacios en el fondo cordobés, como para que Boca eligiera el lugar por donde filtrarse.

Carlos López hilvanó una excelente jugada para que Pasucci se olvidara por algunos segundos de custodiar a Hoyos, y así señalara el segundo gol.

Talleres no podía creer. En un cuarto de hora, estaba dos tantos abajo. Si todavía quedaba flotando alguna esperanza local, la misma fue aniqui-lada por Domínguez ... tió la cabeza y llevó ...

Para Boca ya era ... Talleres un catastr... muerto, sino que su... velarlo con lapidari...

Pero comenzó a ... Pasucci para abrir la ...

El visitante se vio ... salvo muchas veces ... virtud del adversario ... a desmoronarse cua... estiletazo y descontó ...

Boca no podía ... doba se encendió en ... tardó en llegar el se... Tedini para ultrajar ...

De un triunfo ... mente a un final ... movió su estantería ... Talleres tenía sus ... renunciar a la clasi... misma hora, Beccer...

Retraso por "Chocolate"

CORDOBA, 19 (De nuestro enviado especial).— Héctor Baley no ganó para sustos y sofocones en la trde de ayer. La formación de Talleres que había sido designada por Humberto Maechio para salir a jugar ante Boca, se encontraba realizando ejercicios de calentamiento.

Repentinamente, el citado arquero sufrió unos mareos que le produjeron una especie de desvanecimiento que en forma inmediata fue tratado por el doctor Federico Hirsch. Este episodio hizo que el inicio del partido se retrazara 6 minutos.

A pesar de que muchos fueron los que dijeron que Baley había sufrido una lipotimia, el doctor Hirsch explicó: **"Sucedió que el jugador realizó las flexiones con demasiado ímpetu y eso le produjo los mareos".**

Minutos después, cuando iban 10 minutos del encuentro, Baley fue víctima de un gol de "biógrafo". Vázquez de unos 30 metros sacó un violento disparo que iba derecho al cuerpo del arquero. La pelota parecía que sería contenida por "Chocolate", cuand inexplicablemente le pegó en el hombre y se le introdujo en el arco.

En el vestuario, aglo más tranquilo Baley comentó: **"El venía derecho a mí, pero en el último tramo hizo un raro efecto y se desvió. Entonces la pelota me pegó en uno de los hombros sin que pudiera atinar a nada. Hoy para mí, fue un negro. Menos mal que Talleres al final logró empatar un partido que parecía perdido".**

Un "Tatengazo"

JUJUY, 19 (De nuestro corresponsal).— Con el valiosísimo triunfo logrado ante Atlético Ledesma (2), que los acerca a la clasificación, Unión (4) dio un importante paso para ese logro.

Fue un encuentro muy emotivo; ambos equipos desperdiciaron varias situaciones favorables para convertir. Los tiros de media distancia eran los que más inquietaban a ambas defensas que se multiplicaban en la doble función de obstrucción y luego pasar al ataque apuntalando a sus medios y delanteros, lo que hizo que el partido fuera tomando gran dinámica, no es de extrañar que comenzaran a llegar los tantos y fue Unión, por intermedio de Alí quien lo logra al conectar un preciso pase de Gutiérrez. Sigue el gran ritmo y luego de unos minutos de incertidumbre empatan los locales por mediación de Perroud cuando ya se cumplía el primer tiempo. En el segundo la seguidilla de tantos lo hizo más que interesante, los que llegaron por intermedio de Escudero en dos oportunidades, produciendo el descuento Quinteros y dando cifras definitivas Andreuchi.

Atrayente encuentro donde ambos equipos se prodigaron en todo momento por el resultado, haciendo pasar la visita el mayor profesionalismo de sus integrantes justificando de esta manera el triunfo logrado. No obstante la derrota, los jujeños pueden lograr todavía la clasificación.

2 ATLETICO LEDESMA: Rojas; Paz, Cejas, Vera (10m. ST F.Quinteros) y Paz; Ortega, Pralong y Perroud; Argota, Gutiérrez (20m. ST O.Quinteros) y Cil. DT: Zof.

4 UNION: Toccali; H.López, Ramírez, Cardenas y C.López; Dagametti, Rodríguez y Gutiérrez (20m. ST Ponce); Escudero (35m. ST Comas), Andreuchi y Ali. DT: Basílico.

Goles: 0-1; 31m. PT Ali (U). Ante la salida de Rojas con tiro bajo concreta.
1-1; 42m. ST Perroud (AL). Convierte con tiro alto, tras eludir su marca.
1-2; 4m. ST Escudero (U). Entrando por derecha toca corto para convertir.
1-3; 9m. ST Escudero (U). Concreta con un cabezazo entrando por el medio.
2-3; 16m. ST O.Quinteros (AL). En jugada personal cuando sale Tocalli con tiro cruzado, lo derrota.
2-4; 26m. ST Andreuchi (U). Dejando su marca descolocada tras un giro con tiro cruzado anota.
Arbitro: Juan Carlos Demaro (bien).
Cancha: Atlético Ledesma.
EL SOBRESALIENTE: Salvador Escudero.

FERRO F...

Ferro festejó sin sonreír, su clasificación en la Zona "E". Porque el apagado empate en uno que protagonizó con Instituto, hizo emerger muchas dudas con respecto a su futuro en el Nacional. Los cordobeses con no más que el toque sostenido e intrascendente como argumento, lograron quitarle ritmo al local, al punto de complicarle el resultado final que llegó con algunos silbidos. Ferro demostró otra vez, que más allá de su conocido funcionamiento colectivo —que no siempre aparece— sigue anémico de gol. Esto se manifiesta cuando un rival sale a esperarlo, y consigue neutralizarle las limitadas variantes ofensivas que esgrime.

Con Acosta abanicándose por todo el fren-...

Noremberg...

¿Qué pasó con Noremberg?, fue la pregunta ... table de los mal pensados. Era lógico, habían ... motivos que soltar sus suspicacias. Cuando a ... minutos del segundo tiempo, Carlos Timoteo ... guol decidió el ingreso de Crocco, en lugar del ... te puntero, esto pareció no caerle muy bien al "... **ro 7".**

Al recibir la orden del asistente deportivo ... do el cambio, Noremberg no se fue por la línea ... como hubiese correspondido. Aclaramos que Ferro ... no se conformaba con el empate y estaba apurado ... citado puntero, desde la mitad de la cancha ... caminando hasta la línea de fondo, lentamente ... mala cara. Al pasar detrás del arco le pegó una ... pada a la red, mientras la hinchada local lo aplaudía ...

Una vez en el vestuario verdolaga, Noremberg ...

...cierre. Después se convertiría en artífice del milagro.

Regalo Raro

CORDOBA, 19 (De nuestro enviado especial).— A Juan Carlos Loustau se le olvidó mostrarle la tarjeta roja al violento Pasucci, que golpeó en reiteradas oportunidades a Hoyos. El juez lo explicó diciendo: **"Hay que saber diferenciar entre un jugador fuerte y uno malintencionado. Pasucci es lo primero. Juega fuerte ".**

Guillermo Hoyos no estuvo muy de acuerdo con la apreciación del juez y sus reclamos fueron permanentes durante el encuentro que protagonizaron Talleres y Boca. Por eso causó gran sorpresa que el talentoso jugador, una vez finalizado el cotejo le haya hecho llegar al árbitro, su camiseta "número 10".

El mismo volante se encargó de explicar: "Loustau, que nos había dirigido anteriormente frente a Newell's me pidió que cuando pudiera le regalara una camiseta que yo hubiese usado. Por eso aproveché esta oportunidad para obsequiársela.

Ante las declaraciones de Hoyos, volvimos a entrevistar a Juan Carlos Loustau sobre el regalo que le había hecho llegar el jugador de Talleres, y el juez manifestó: "En ningún momento le pedí la camiseta a Hoyos.

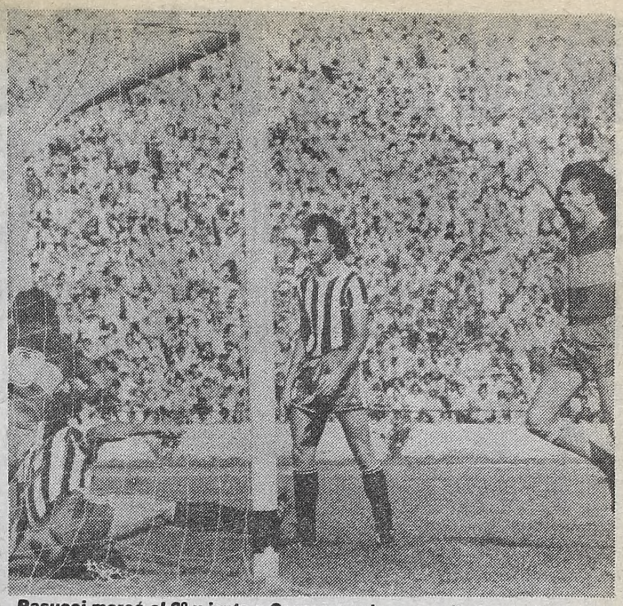

Pasucci marcó el 2º y junto a Gareca empiezan a gritarlo a toda "boca".

...TRAGANTO EN LA BOCA

...ó el Muerto

...AZZO

...ando a los 17 minutos me-
...diferencia a tres.
...goleada memorable. Para
...o revés. No solo estaba
...sma hinchada comenzó a
...silbidos.
...arse de la persecución de
...vula de su talento.
...sbordado por algo que lo
...garra. Pero esta vez era
...triunfo boquense empezó
...Tedini conectó el primer
...os 28 minutos.
...reno a tantas ganas. Cór-
...solo grito: ¡Talleres! Y no
...fio de los locales. Otra vez
...resistencia de Gatti.
...so, Boca pasó repentina-
...loso. Miguel Angel López
...cando otra variante, pero
...ciones y no se resignaba a
...ción. Hasta que sobre la
...redondeó la hazaña.

A Mouzo lo Borró una Zurda

CORDOBA, 19 (De nuestro enviado especial).— **¿A Boca le duele la ausencia de Roberto Mouzo?** Los tres goles que le permitieron a Talleres llegar al milagroso empate perpetrado en el absorto estadio de Córdoba, intentan insinuar que la respuesta es **"sí".**

De acuerdo a lo que pudiemos establecer después del partido, el responsable de que el zaguero internacional no aparezca en la formación "xeneize" tiene nombre y apellido: **Miguel Angel López.**

Esto se desprende del parte médico confeccionado por el doctor Luis Andreacchio quien al suministrar la lista de lesionados que presenta el plantel, no incluyó a Mouzo en ella. Consultado sobre el estado físico del mencionado zaguero, el galeno acotó: **"Para mí el jugador está en condiciones físicas aptas para jugar. Pero más allá de eso no me pregunte, porque no soy yo quien tiene que responder sobre porqué no aparece en la formación de Boca".**

Ante esta respuesta nos dirigimos hacia Miguel Angel López, que por descarte decía ser quien nos debía explicar qué pasa con Roberto Mouzo. El técnico habló sobre todos los temas, pero cuando se abordó la situación del defensor, expresó: **"Sepan ustedes disculparme, pero quisiera evitar hacer declaraciones sobre el asunto". La aparición de Mouzo en el primer equipo auriazul dejó de tener vigencia, cuando López tuvo una conversación con el marcador hace tiempo atrás. Más precisamente al disputarse el Torneo de Verano de Montevideo.**

En aquella oportunidad, el entrenador le había expresado a Mouzo su deseo de observar al pibe Otero en la última zaga boquense. Esto evidentemente dejaba a Mouzo fuera de sus planes y en la "heladera".

Sucedió que Mouzo luego, sufrió una lesión. Esto acalló la ausencia de la primera Boca, pero ahora el zaguero ya está reestablecido y López todavía no explicó cuál es la actual situación del marcador central. Por lo que sabemos el jugador sólo entrena y se encuentra a disposición del técnico.

● CONJUNTIVITIS

La epidemia de conjuntivitis virósica que se está registrando en el territorio argentino, también ha llegado a Talleres. Son varios los jugadores que han comenzado a tener serios problemas en su vista, y en razón de esto fue que el doctor Federico Hirsch debió realizar a los afectados, una revisación antes de que comenzara el partido.

FRASES SUELTAS

Ortiz: "El árbitro se apresuró en sacarme la tarjeta roja. Si bien cometí una infracción contra Abdeneve, me parece que no era para expulsarme. En el partido hubo intervenciones mucho más graves que la mía. Si no pregúntenle a Hoyos cómo le quedaron las piernas de los puntapiés que recibió".

Miguel Angel López: "Cometimos errores que no corresponde que haga públicos. En la semana lo conversaré detenidamente con los muchachos. Si queremos mantener intactas nuestras aspiraciones a clasificarnos primero y al título después, deberemos ir puliendo nuestros defectos. ¿Talleres...? Tuvo una buena levantada, quizás ayudada por ese primer gol, que nace de una sanción equivocada de Lostau. El árbitro cometió un tremendo error al pitar el córner del que surgió el primero de Tedini".

Beccerica: "Hubiera sido una gran injusticia que Boca se hubiese ido con el triunfo y la clasificación en el bolsillo. Ellos nos tomaron fríos, cuando en un cuarto de hora se pusieron 3 goles arriba. Pero a medida que pudimos tranquilizarnos y coordinar nuestro juego quedó claro que Talleres debió ser el ganador. Aunque con empatar haya hecho realidad una verdadera hazaña. ¿El gol...? Me tiré en palomita porque me di cuenta que si no no llegaba.

Gareca: "Tengo que reconocer que Beccerica me marcó muy bien, y sin recurrir al juego malintencionado. Talleres logró un empate que fue milagroso. Yo pensé que goleábamos, y terminamos pidiendo la hora. Esto debe servir de experiencia para no confiarse, y permitir que los rivales crezcan cuando vamos en ventaja".

...ESTEJO, PERO SIN SONREIR

...e ataque, Cañete generando buen fútbol y
...emberg exigiendo con su potencia física,
...ció que Ferro estaría poco tiempo en ce-

...ro con el correr de los minutos ocurrió
...lo contrario. Porque Acosta se fue que-
...do cada vez más solo, para tirar una pa-
...A Noremberg lo dejaron olvidado en la
...cha y Cañete fue absorbido por la prolija
...ca de Benítez, que no le dio respiro.

...stituto al cerrar los caminos hacia Carlos
...rríguez comenzó a encontrar la pelota. Y
...ustamente allí cuando crecieron las pro-
...ciones de Beltrán, Márquez, Rizzi y Corti
...se juntaron para tratar de retener la pelo-
ta, y sorprender cuando se presentaran las circunstancias.

El arquero cordobés terminaba de ahogarle el gol a Acosta, cuando en un centro sobre el área de Ferro, con la colaboración de su defensa, Rizzi abrió el marcador.

Los nubarrones parecieron asomar en Caballito, pero una fantasmal entrada —con justa peinada a segundo palo— del pibe Acosta, hizo que el empate llegara sobre el mismo pucho.

A Instituto lo seducía la idea de la igualdad y a eso se orientó. Supo esconder la pelota, Ferro se desesperó al no encontrarla y así terminó en el ineludible ollazo como única forma de llegar a Rodríguez.

1 **FERRO:** Basigalup; Agonil (38m ST Gómez), Cúper, Marchesini, Garré; Arregui, Brandoni, Cañete; Noremberg (38m ST Crocco), Acosta y González. DT: Griguol.

1 **INSTITUTO:** Carlos Rodríguez; Sánchez, Brunetto, Nieto, Miguel Rodríguez; Benítez, Corti, Beltrán; Rodolfo Rodríguez (16m ST Meza), Rizzi (39M ST Panicheli) y Márquez. DT: Cadars.

Goles: 0-1: 23m PT Rizzi (I). 1-1; 24m ST Acosta (F).

Arbitro: Bava (bien). Permitió el juego fuerte, pero leal. No se equivocó.
Cancha: Ferro Carril Oeste.
EL SOBRESALIENTE: Carlos Rodríguez. Tuvo tres atajadas magistrales que salvaron el empate de Instituto.

...l, con Bronca

...mentó: **"El cambio no me molestó, porque el técnico determina quién debe jugar y quién no. Pero no voy a negar que tenía mucha rabia por no haber entrado en juego. La pelota me llegó muy poco y yo creo que deberían haberme buscado más".**

El mismo Noremberg agregó: **"Juego como puntero porque el técnico piensa que allí es donde más le rindo. Pero a mí me gustaría entrar como centrodelantero que es la función que siento... Lo que sucede es que Griguol pretende un '9' que sepa tirarse atrás para llegar tocando".**

El técnico de Ferro no le dio mucha importancia al asunto y solo dijo: **"Hice el cambio, porque busqué más movilidad con Crocco. Con Noremberg no hubo ninguna problema. Y si lo hubo, él no me lo hizo saber".**

Marcico: Ataque Final

"No he hablado con nadie sobre la renovación de mi contrato. Preferí comenzar con las conversaciones una vez que el resto de mis compañeros hayan llegado a un acuerdo económico con el club. No quiero que mis negociaciones contractuales pudiesen perjudicar a alguno". Las palabras emitidas por Alberto Márcico eran sinceras y objetivas. El delantero internacional, que ayer estuvo ausente frente a Instituto prosiguió: **"Espero llegar a un buen arreglo con el club. Voy a tratar de que sean consideradas las transferencias que se me frustraron. Tuve varias oportunidades para irme al exterior, y sin embargo sigo en Caballito. Si Ferro me cotizó al precio que lo hizo, es porque valgo. Supongo que entonces también se valorará esto a la hora de hablar sobre el contrato. Los dirigentes son gente razonable y deseo llegar a buen puerto con ellos".**

El mismo Márcico habló sobre su retorno: **"Mi lesión ha evolucionado favorablemente y el martes próximo regresaré a los entrenamientos.**

● RIZZI FELIZ

"Más allá de la torcedura de tobillo que me obligó a salir, quiero hacer público que en Instituto me encuentro muy cómodo. Después de mucho tiempo vuelvo a jugar con alegría, y creo que eso se manifiesta en mis actuaciones."

RIVER PASO DEL COLON AL

• Ganaba Cómodo Mientras Tuvo "Cabezas" y a Alfaro

Ferrari en el primer tiempo "las vio pasar" casi todas. Carranza sufre y Tapia expectante.

Por sobre su incuestionable victoria, River mostró en cada etapa una imagen futbolística demasiado distintas.

Porque en ese primer tiempo donde insinuó haberse puesto las mejores "pilchas" y por momentos hasta se desenvolvió con soltura pareció haber agotado todas las variantes de su libreto. (Pero sin marcar gran diferencia en el juego). Porque luego en el complemento, fue decayendo en su accionar y terminó de "overol" sin las ideas y contundencia que tuvo entonces y bastante apretado y sofocado.

Sucedió que en la primera parte, prácticamente entró ganando al sorprender **Gallego** con un cabezazo al indeciso **Ferrari**. Afianzado por la ventaja, supo gravitar en la franja central y sus marcadores de punta se mandaban por sus andariveles con convicción metiendo peligrosos centros.

Así fue como **Jorge García** había forzado un tiro de esquina que **Gallego** transformó en gol, y luego **Saporiti** metió ese centro para que el "Beto" **Alonso** grite "oficialmente" su esperada primera conquista, con un frentazo.

Y casi sobre el final de la etapa, **Alfaro** que trabajó a destajo con llamativa ubicuidad, tratando de enlazar y ordenar a su equipo y encontrándose con **Alonso** o **Francescoli**, tiró el corner para que esta vez, **De los Santos** aportara su presencia adelante y también de cabeza, colocara un 3-0, quizás demasiado abultado, pero que demuestra una gran capacidad de resolución al aprovechar todas las ventajas que le ofreciera la visita. Realmente, ya por entonces, los "celestes" con un juego sobrio y prudente en varios contraataques llevaron inquietud a la valla defendida por **Pumpido**. Los pelotazos de **Pitarch** (fue una especie de cuarto volante al igual que Alonso, pero más retrasado) para las entradas de **Vargas Ríos** o el cabezazo de **Daniel Killer** o esas entradas de **Ramonda**, por ambas puntas y especialmente un remate de Vargas Ríos, que el poste izquierdo de Pumpido, lo salvó, definen que no obstante ese 3-0 que parecía lapidario y definitivo podía discutirse. Es que Ferrari en cada centro sobre su valla las había visto pasar y luego cuando conectaban no las podía agarrar. Además estaba Alfaro y su dinamismo y algunas "cosi-

Campeonato Paralelo

Sigue siendo controvertida la manera en que debe disputarse el campeonato nacional. Mientras tanto son muchas las propuestas.

Por su parte los directivos de Estudiantes de Río IV, tienen pergeñadas algunas ideas y en líneas generales se trata de realizar un torneo con equipos que se encuentren vinculados con el Consejo Federal de AFA. Es decir conformar una liga aparte con los equipos de Córdoba, San Juan, Salta o Jujuy, entre otros. Y aunque se juegue en forma paralela a los torneos de AFA, no renunciar al Regional y posterior participación en el Nacional. Así en caso de quedar eliminados enseguida, puedan seguir reteniendo los jugadores contratados y actuar por mas tiempo.

SANTILLI ESTA ENOJADO. Realmente se encontraba muy irritado el presidente "millonario" Hugo Santilli cuando le mostraron la liquidación final de la recaudación, y al respecto enfatizó: **"Mire así no podemos seguir.**

Fíjese que de los $a 781.640, el equipo cordobés se lleva casi 300 mil pesos argentinos. Nosotros tenemos que organizar el espectáculo y como atracción hacer grandes contrataciones. Además cuando viajamos, no es ninguna novedad afirmar que la mayoría de los espectadores los ponemos nosotros, ya que vienen a ver a River. Prácticamente estamos jugando gratis porque para la institución, después de descontados los gastos, nos quedan por ejemplo en este partido alrededor de 130 mil pesos argentinos o quizás menos. Para no seguir haciéndome mala sangre ni quiero sacar cuentas...".

Estaba Lesionado

El esforzado despliegue de **Roque Alfaro**, en ese primer tiempo, no solamente mostrando sus recursos para prosperar en la ofensiva, sino también ejecutando los corners desde la izquierda y moviéndose con dinamismo en todos los sectores, de alguna manera era de vislumbrar que decaería su rendimiento.

Pero como ese ritmo y continuidad en el juego se hizo demasiado notorio, ya que fue mermando cada vez más, resultaba llamativo.

Ya en los vestuarios, pudimos enterarnos de la real motivación, con el testimonio directo del ubicuo volante:

"Claro que estaba un poco cansado, pero debí salir porque tenía un fuerte golpe y me sentía dolorido en la pierna derecha. Y no era cuestión de dar ningún tipo de ventaja porque ellos tienen un buen equipo y fue muy meritorio la forma en que nos jugaron, ya que en el segundo tiempo nos neutralizaron quitándonos profundidad. Pero hubiera sido injusto si llegaban a empatarnos, porque en el balance final fuimos superiores...".

Muy cerca del actual dueño de la "número 10", se encontraban el doctor **Luis Sevesso** que nos aclaró los alcances de su lesión:

"Tiene un traumatismo en el pie derecho, y como acusa bastante dolor en el dedo meñique, por precaución no solamente le daremos calmantes, sino por si hay alguna fisura le sacaremos una radiografía...".

3 **RIVER:** Pumpido; Saporiti, De los Santos, Borelli y J. García; Francescoli, Gallego y Alfaro (31m ST Gaitán); Bica, Alonso y Teglia (27m PT Tapia). DT: Cubilla.

2 **ESTUDIANTES (Río IV):** Ferrari; Rizzato, Carranza (ST Acevedo), D. Killer y Burki; Llop, Firpo y Palermo (18m PT Mentil); Vargas Ríos, Pitarch y Ramonda. DT: Subcomisión de Fútbol.

Goles: 1-0. 1m PT Gallego (R). Tras un corner desde la izquierda de Alfaro que el volante supo sorprender con un certero cabezazo.
2-0. 24m PT Alonso (R). Saporiti por su andarivel colocó el centro preciso para que el "Beto" con un espectacular frentazo al palo izquierdo, lo consiga.
3-0. 41m PT De los Santos (R). Nuevamente el corner desde la izquierda de Alfaro, hizo posible que el cabezazo del defensor derrote a Ferrari.
3-1. 28m ST Vargas Ríos (E). Luego que el marcador de punta Rizzato mandó el oportuno centro, Vargas Ríos de cabeza y en forma baja lo conquistó.
3-2. 33m ST Vargas Ríos (E). Se fue por la derecha Llop para meter el pelotazo que el "7" de zurda, vulneró a Pumpido.
Arbitro: Alberto Clerc (Bien). No influyó en el resultado y "frenó" excesos.
Cancha: River Plate.
EL SOBRESALIENTE: Roque Alfaro (R). Merece la distinción por su desempeño en el primer tiempo, ya que con ubicuidad generó las maniobras en la escalada ofensiva "millonaria". Después una lesión hizo decaer su dinámica.

FRASES SUELTAS

Luis Cubilla: "Todavía estamos trabajando para conformar un gran equipo. Ya se están adaptando a lo que pretendo y el rendimiento evolucionará. Alonso me interesa porque es un elemento de gran utilidad, pero aquí no hay grandes figuras como, Pelé, Beckembauer o Maradona, y jugará el que esté en mejores condiciones para bien del equipo. Soy optimista porque es importante ganar y espero que pronto a partir de que se nivelen físicamente ya que empezaron en distintas etapas, el rendimiento se eleve".

Héctor Pitarch: "Junto con Killer buscamos de hacer un buen juego. Además está el profesor Avallay en la parte física. Entiendo que pudimos haber empatado, pero igual estoy conforme porque haciendo tan poco tiempo que nos juntamos logramos una dinámica que otros equipos no lo logran. Quizás en el 'Metro' queda actuar en algún equipo...".

Rubén Clausen: "No acepto como intendente del club de River que me diga que descuidamos la seguridad dentro del estadio en el partido contra Racing. Porque si bien fue un amistoso, hubo 108 servicios adicionales, que por otra parte para nosotros es normal en este tipo de encuentros. Hubo un solo detenido en la seccional 51 y fue por robo fuera del estadio. Solamente la apertura de esta cancha cuesta más de 50 mil millones de pesos

AQUI HUBO VEDA DE FUTBOL

Paradojal tragedia, esta, de los hinchas argentinos. Prohibidos de carne por aquello del índice que determina la inflación; prohibidos de pollos y pescados, por aquello de los "bolsillos flacos"; y el fútbol que no está (tpdavía) prohibido por la conjunción precios - bolsillos, sigue vedado por decisión de los encargados de ofrendarlo.

Esta vez el tedio nos citó en Villa Crespo. Y Atlanta y Olimpo de Bahía Blanca que no tenían nada que perder, jugaron para perderlo todo.

Los bohemiso mostraron una saludable intención de jugar el fútbol del toque, la rotación y el cambio de frente, pero claro, salvo Torres y Graciani, los demás están máspara el frontón. Entonces se complica la salida, el desborde y la llegada y ante cada intentona fallida, se renuevan los gritos de los hinchas pidiendo por el "Toto" Lorenzo.

Olimpo es un equipo "ordenadito", limitado, amarrete, más la soberbia capacidad de delantero de Schoidt —por lejos el mejor jugador de la cancha— y con eso le alcanzó para complicarlo hasta el final al dueño de casa.

Entre desaciertos, infracciones y pelotazos se fue yendo el primer período. Como tregua a la veda, quedaron algunos toques de Torres, el hermoso disparo de Pereyra en el gol de tiro libre (primero de los "bohemios", y la grata demostración de Schmidt, sobre cómo juega un atacante de punta contra cuatro defensores).

En la segunda etapa, las cosas quedaron claras desde el arranque. Atlanta a cuidar el gol y Olimpo a buscar la igualdad. Se soltaron Fredes, Basualdo y Mansilla, y precisamente los dos últimos junto a Schmidt "elaboraron" la jugada del penal que el "tanque bahiense" alojó en las mallas.

Cuando estaba todo listo para volver a casa, luego de "otra jornada de veda", llegó el cabezazo de Villagra y el 2-1 final.

Los últimos minutos se jugaron en terreno local, con Olimpo lanzado en pos de la hazaña, pero Schmidt ya no tenía aire, fuerzas ni compañía. Aun así, el "tanque" casi cambia la historia, cuando en el último minuto —sin berbio toque de por medio— lo dejó a Palacio frente al desesperado Carnevali, que tapó bien abajo.

OLIMPO TODAVIA NO DESPERTO DEL SUEÑO

A pesar del traspié de ayer, Olimpo ya pasó el primer "filtro" de esta nueva edición del campeonato Nacional y marcha rumbo a la segunda ronda.

Y los modestos bahienses que fueron creciendo en rendimiento a medida que transcurrían las fechas, fueron de a poco aumentando su caudal de seguidores, hasta juntar la desacostumbrada cifra de mil hinchas en la Capital.

Y el "sueño que vive todo 'Bahía', al decir de un colega de esa ciudad que nos acompañaba en nuestro lugar de trabajo, se tradujo en los cánticos, aplausos y sonar de bombos y pitos que despidió a los sureños a pesar de la derrota".

Visiblemente emocionado, el guardavallas Abt nos confesó en el vestuario: "la alegría que sentimos todos al pasar a la siguiente ronda, solo es comparable a la responsabilidad que nos cabe, por tanta ilusión y esperanzas que la gente ha depositado en nosotros".

Claro, que al margen de la satisfacción deportiva que significa la clasificación, la gente de Olimpo tiene otro motivo para la sonrisa: las jugosas recaudaciones que obtendrán en Bahía

2 **ATLANTA:** Carnevali; Gómez, Landucci, Sotelo y Cocimano; Jones, Pereyra y Torres; Villagra, Graciani y Tamer (40m. ST Erramuspo). DT : Pandolfi.

1 **OLIMPO (B.B.):** Abt; Basualdo, Casado, Diomedi y Charles; Suárez (35m. ST Di Giglio), Fredes y Mansilla; Sotomi (20m. ST De Pietri), Schmidt y Palacio. DT: Grispo.

Goles: 1-0; 36m. PT Pereyra (A). Torres arrancó en diagonal desde la punta izquierda, amagando desbordar y "quebrando" la cintura hacia adentro. En el borde del área lo tocaron y ante una barrera mal formada, Pereyra con toque de derecha convirtió.
1-1; 22m. ST, Schmidt (0). Hermoso cambio de frente de Schmidt para Basualdo, centro atrás, Mansilla que la baja, amaga, se le va a Carnevali que lo toca de atrás. Penal.
2-1; 31m. ST Villagra (A). Corner desde la derecha que tira Torres, en el medio del área la baja Graciani y Villagra a un metro de la línea con otro cabezazo le da el triunfo
Arbitro: Ithurralde (bien). **Cancha:** Atlanta.
EL SOBRESALIENTE: Schmidt (O).

CIENCIA Y SUDOR

Después Terminó Sofocado

tas" del "Beto" que también había que prestar atención...

ESTUDIANTES TIENE APTITUDES

Y llegó el segundo tiempo. Y aunque **Alonso** a los pocos minutos dejó por el suelo a varios defensores, desperdiciando **Tapia** la ocasión. Después gradualmente, la visita fue encontrando su ritmo y estilo.

Impulsados por el despliegue de **Firpo**, la movilidad de **Llop y Mentil**, con **Rizzato** yéndose por su lateral, las incursiones de **Ramonda** (encara con ambición aunque le falta concretar) y **Vargas Ríos**, forzaron situaciones de riesgo. Inclusive, **Borelli** salvó providencialmente a su arco... River ya era "otra cosa", porque **Alfaro** estaba sentido y **Alonso** fue **sacudido en varias oportunidades por Acevedo. Pero más allá que Vargas Ríos** sobre los 28' y 33' le diera con ese par de goles un poco de esperanzas a su buen fútbol, ya todo se había definido en los primeros 45'. De todas maneras, al poder remontar un poco las diferencias en el resultado, puso el marcador que correspondía. En razón de que River "no fue tanto, ni Estudiantes tan poquito".

LO DE SIEMPRE

Comprendemos que a veces ante una injusticia el temperamento desborda y resulta incontenible la indignación. Pero a veces hace falta meditar el alcance de las palabras, porque las desmentidas —ya a esta altura por la reiteración de los hechos— solo merecen un cierta sonrisa complaciente.

El caso concreto es el de Daniel Killer (por aquello de que hay que poner una bomba en la AFA). Con el ánimo de que pueda dar su versión lo entrevistamos y nos enfatizó:

"Les aseguro que no le dije nada a nadie de lo que salió publicado. Mañana (por hoy) voy a reunirme con Julio Grondona. Porque no hice ese tipo de declaraciones no le voy a pedir disculpas, sino pedirle que me traiga a las personas que así lo afirman. Me considero un ser humano agradecido y no puedo olvidarme que participé en el Mundial '78. Aunque ya envié un télex, quiero hablar personalmnete con Grondona para que todo quede aclarado. Precisamente el jueves de la semana anterior, por todo lo que se dijo, convenimos con el vicepresidente de Estudiantes de Río IV, Antonio Candini de mandar a la AFA, un texto explicando mi posición.

Alonso de espaldas, frente o perfil es noticia. Por siempre el "Beto".

BETO SE SINCERA: SE QUE TODAVIA ME FALTA

Si hace algunos días existía marcada expectativa por verlo en acción a **Norberto Alonso**, esta prestación por ser "oficial" importaba aún más. Claro que todavía no deslumbra con sus maniobras plenas de habilidad y espontaneidad. Y si en la otra ocasión, la ansiedad por verlo al "Beto" terminó en aplausos para el "Monito" Más, en esta oportunidad Alfaro resultó el conductor del equipo. Pero Alonso no se "olvidó" de jugar y está funcionando y trabajando para alcanzar su nivel. Es innegable su poder de convocatoria y aunque vale por si mismo, todo no lo puede hacer. Ya en los vestuarios, reflexionó

Estoy mejorando, me falta todavía para estar en los 10 puntos que pretendo y no me gusta mentirles ni mentirme, ya que tengo conciencia que ma falta fútbol y fútbol... Pero aún así no estuve "peleado" con la pelota.

"Como estuve realizando un buen trabajo de base con el profesor Musante, pude nivelarme al resto de mis compañeros, pero reconozco que todavía no tengo la velocidad necesaria".

Por ser un gol por los dos puntos, tuvo para mí una motivación especial. Y no hay que olvidarse que le gané en el salto a Daniel Killer que va bien arriba. Prometí ir gritando así todos los que consiga porque como ya lo adelanté tiene este '84 una dedicatoria para "Angelito" (por Labruna".

"Me gusta la posición donde estoy jugando porque me permite moverme por todo el frente del ataque y aunque mi estilo fue el de armador, también me gusta estar cerca del arco.

Sería Calamar

"Carlos Cavagnaro anduvo ayer por Platense viendo el partido", comentó **"Pablito Petaca"** mientras se esforzaba por treparse a un banquito. **"Parece ser que si el 'Chamaco' Rodríguez se va a Colombia, él es número puesto, ya que por su paso en la entidad 'Calamar' dejó muy buenos recuerdos. Claro que primero el actual entrenador deberá tomar una decisión sobre su futuro inmediato"**. Cuando terminó de decirlo Pablito se había caído en dos ocasiones del banquito de 50 centímetros de altura.

¡A los Chaqueños, Todo!

"Por el Chaco piensan jugarse la vida" el domingo ante Gimnasia en Mendoza, dijo el **"Morcillón de Banfield"** el renegrido personaje que cuando le hablaron de trabajo intenso, le agarró un ataque de hígado que lo mantuvo en cama una semana. **"Tal es así que no saben si van a viajar el sábado en avión o si lo harán el miércoles en micro para poder descansar. Además la empresa constructora que respalda económicamente al equipo, J.A.G. ha decidido darle 10.000 pesos argentinos de premio a cada jugador si es que ganan y pasan a la siguiente ronda"**.

Vinieron con Ganancias

Al desdentado del **"Garrapatita"** solo le viene el sueño cuando tiene que ayudar a algún compañero. Al menos esa es la excusa que suele esgrimir para borrarse olímpicamente, a la hora de mostrarse. El avaro personaje, mientras trataba de acomodarse los dientes postizos, comentó: **"Los dirigentes de Temperley regresaron de Chaco bailando en una pata. De lo recaudado contra Unión de General Pinedo les quedó 300.000 pesos, de lo que deberá descontar los 70.000 que les salió el viaje en micro. El norte sigue siendo buena plaza"**.

Vino Carrasco

"Aprovechando que Nacional jugó el sábado estuvo ayer en el Monumental Juan Ramón Carrasco. El temperamental volante vino a saludar a algunos familiares y no quiso perderse la ocasión para hacer lo mismo Bica, Francescoli y alguno de los muchachos que estuvieron con el cuando jugaba aquí.

Posteriormente se alejó con sus connacionales. Como contrapartida el que se fue a Uruguay, fue Martín Taborda, también a ver sus familiares".

"Upa, el boxeador sordito". trajo el chisme,

En River, Chau Utilero

Parece ser que uno de los utileros de River, tiene dos, puede ocurrirle lo mismo que al doctor Paladino. Es que actualmente el técnico Luis Cubilla quiere trabajar con uno solo. Habrá que ver con cuál se queda finalmente, y cómo hará para darle los francos que le corresponden.

DE PUNTA A PUNTA

ZONA "A"

EQUIPOS	J.	G.	E.	P.	Gf.	Gc.	Pts.
BOCA	5	2	3	0	7	4	7
NEWELL'S	5	2	2	1	8	8	6
TALLERES	5	2	1	2	10	10	5
FERRO (LA PAMPA)	5	0	2	3	5	8	2

ZONA "B"

EQUIPOS	J.	G.	E.	P.	Gf.	Gc.	Pts.
SAN LORENZO	5	3	2	0	13	7	8
GIMNASIA (Mza.)	5	0	4	1	10	11	4
UNION (Chaco)	5	0	4	1	6	7	4
TEMPERLEY	5	0	4	1	5	9	4

Clasificado: San Lorenzo.

ZONA "C"

EQUIPOS	J.	G.	E.	P.	Gf.	Gc.	Pts.
ROSARIO CENTRAL	5	3	1	1	7	4	7
BELGRANO	5	3	1	1	7	4	7
VELEZ (1)	4	1	1	2	5	4	3
CENTRAL NORTE (1)	4	0	1	3	2	9	1

ZONA "D"

EQUIPOS	J.	G.	E.	P.	Gf.	Gc.	Pts.
RIVER	5	4	1	0	18	4	9
HURACAN (2)	4	3	0	1	11	3	6
ESTUDIANTES (Río IV) (2)	4	0	2	2	5	8	2
ATL. URUGUAY	5	0	1	4	2	21	1

Clasificados: River y Huracán

ZONA "E"

EQUIPOS	J.	G.	E.	P.	Gf.	Gc.	Pts.
FERRO	5	3	2	0	11	5	8
PLATENSE	5	2	2	1	6	6	6
INSTITUTO	5	1	3	1	9	6	5
ZAPLA	5	0	1	4	2	11	1

Clasificado: Ferro

ZONA "F"

EQUIPOS	J.	G.	E.	P.	Gf.	Gc.	Pts.
INDEPENDIENTE	5	4	0	1	10	3	8
CHACARITA (3)	5	3	0	2	13	6	6
ATL. TUCUMAN	5	2	1	2	7	6	5
KIMBERLEY	5	0	1	4	3	18	1

Clasificados: Independiente y A. Tucumán

ZONA "G"

EQUIPOS	J.	G.	E.	P.	Gf.	Gc.	Pts.
ARGENTINOS	5	2	3	0	8	3	7
UNION	5	2	1	2	8	10	5
RACING (Cba.)	5	1	3	1	4	5	5
LEDESMA	5	1	1	3	7	9	3

ZONA "H"

EQUIPOS	J.	G.	E.	P.	Gf.	Gc.	Pts.
ESTUDIANTES	5	5	0	0	14	4	10
OLIMPO	5	3	0	2	9	8	6
ATLANTA	5	1	1	3	5	8	3
UNION SAN VICENTE	5	0	1	4	5	13	1

Clasificados: Estudiantes y Olimpo.

(1) Partido suspendido a los 42m ST cuando Vélez ganaba 2 a 0.
(2) Partido suspendido a los 43m ST cuando Huracán ganaba 2 a 1.
(3) Se le descontarán los puntos al estar suspendida su afiliación hasta hoy.

LA PROXIMA FECHA

SEXTA Y ULTIMA JORNADA

ZONA "A"

TALLERES (3) vs. FERRO (LP) (2)
NEWELL'S (1) vs. BOCA (1)

ZONA "B"

TEMPERLEY (1) vs. SAN LORENZO (5)
GIMNASIA (M) (3) vs. UNION (Chaco) (5)

ZONA "C"

VELEZ (1) vs. CENTRAL (2)
C. NORTE (1) vs. BELGRANO (3)

ZONA "D"

HURACAN (0) vs. RIVER (2)
A. URUGUAY (ER) (1) vs. ESTUDIANTES (Río IV) (1)

ZONA "E"

FERRO (4) vs. PLATENSE (1)
ZAPLA (0) vs. INSTITUTO (5)

ZONA "F"

A. TUCUMAN (2) vs. CHACARITA (3)
KIMBERLEY (1) vs. INDEPENDIENTE (5)

ZONA "G"

RACING (C) (0) vs. LEDESMA (2)
UNION (0) vs. ARGENTINOS (4)

ZONA "H"

ATLANTA (1) vs. UNION S. VICENTE (1)
ESTUDIANTES (4) vs. OLIMPO (0)

Tercero del "Globo". Morresi, de penal. El arquero de Atlético Uruguay se va de viaje.

Le Habilitarían el Estadio

No todas fueron rosas para el "Globito", luego de la goleada a Atlético Uruguay. La institución viene soportando constantes embargos de sus recaudaciones, producto de las deudas contraídas por las anteriorees conducciones, muy numerosas por cierto. Ayer no le embargaron ni un solo peso, aunque tampoco la exigua recaudación lo hubiera permitido, porque los pesos realmente fueron muy magros. A todo eso, se suma la decisión de la comisión directiva de investigar minuciosamente lo actuado por "Chichín" Seijo en materia de manejo en la compraventa de jugadores del plantel profesional. El vocal de la subcomisión de fútbol, Ricardo Zabala nos dio un panorama de Huracán. "Posiblemente el próximo martes se haga una inspección del estadio para que de una buena vez podamos retornar a él. Queremos que nos habiliten por lo menos una tercera parte y no seguir pagando el alquiler de un estadio, que nos representa el 7% de las recaudaciones, y si nos fijamos por los pesos de esta tarde el panorama es bastante desalentador".

"Ayer —agrega Zabala— no vinieron a embargar nada porque sabían que no se iba a recaudar mucho, pero si jugamos con un club de mayor taquilla seguro que nos embargaban."

Respecto a la situación de Seijo el señor Zabala afirmó que "a Seijo se lo suspendió y se le aplicó el artículo 34 del estatuto de la institución, que se refiere a las anormalidades que se pudieran cometer en el manejo de fondos".

"Ahora —finaliza— tenemos que resguardar nuestro patrimonio y si surge alguna oferta por algún jugador la estudiaremos muy bien. También tenemos que definir el tema contratos porque los jugadores todavía no lo tienen firmado. Ellos ponen la mejor buena voluntad, y las conversaciones son muy cordiales, pero no vamos a pagar más de lo que nuestro presupuesto lo permita, en eso las cosas están bien claras."

SIETE VECES HURACAN

Con un Empate se Clasificaba, Pero Quiso Entrar Matando

Lo de Huracán fue sencillamente aplastante y contundente desde el minuto cero hasta el final. El equipo con solo empatar ya estaba clasificado, mientras que Atlético Uruguay, prácticamente tenía su suerte echada antes que comenzara a rodar la pelota. Así lo demostró en el campo de juego el modesto Atlético, que muy pronto resignó su ambición, a las apetencias voraces del "globito" que desplegó todo su repertorio y variantes ofensivas al por mayor. Claro, las ventajas que le dio Atlético fueron muchas también. La inteligencia de Claudio Morresi, que a la postre se constituyó en el mejor hombre de la cancha, para moverse por todo el mediocampo ordenando y generando un excelente juego, no fue solamente el desequilibrante en Huracán. Gizzi y Martínez en la contención eran los puntales en que se recostaba el habilidoso volante Morresi. Los entrerrianos eran solamente un conjunto de voluntades, aisladas en el desierto, ya que nunca pudieron ni siquiera acercarse al arco del tranquilo Leyes, que fue un espectador de lujo.

Así fue transcurriendo el partido con el neto dominio huracanense, hasta que en dos minutos pusieron las cosas en su lugar. Primero fue Morresi, que pese a su diminuta contextura puso el 1 - 0 con impeeable cabezazo, y un minuto después, Candedo aprovechó una de las tantas fallas de la defensa visitante y puso el 2 - 0. Había un solo equipo en la cancha y ese era Huracán. Los entrerrianos buscaron tímidamente por el lado de los punteros Luis Martínez y Alba quienes eran siempre habilitados con pelotazos largos de Brelaez y Díaz, que siempre encontraron un solo receptor, los pies de los marcadores del globo. Así se fueron los primeros 45 con un solo equipo que quería jugar y otro que no quería ser goleado.

El complemento siguió mostrando la sed de gol de Huracán y lo tuvieron en cantidad, y de distintas facturas. Dos de penal y otro anticipando a toda la defensa fueron la cosecha de Morresi y los otros dos de Claudio García, que redondeó una actuación con frenos, diagonales y algunos lujos que hicieron aplaudir a los pocos parciales de Huracán que se llegaron a Mataderos. Solamente apareció algo, en Atlético y muy poco por supuesto, cuando ingresó Lema por Velázquez, aunque este está tanto o más excedido de peso como el volante Díaz, que por supuesto eran presa fácil de la defensa local. Muy poco, demasiado pronto la visita se entregó al rival y éste ni lerdo ni perezozo supo aprovechar todo, incluso llegar a hacer gritar algunos "olés" en las despobladas tribunas. Si bien fueron siete goles no se puede medir el real poderío de este rejuvenecido Huracán, que deberá, luego en la próxima ronda enfrentar a rivales de mayor fuste que Atlético. Triunfo amplio y cómodo, pese a que jugó solo.

7 **HURACAN:** Leyes; Cortés, Sánchez, Angeletti (PT 35m De Felipe) y Botar; Gizzi, Martínez yoooorresi; C. García, Candedo (ST 13m Lanao) y Carrizo. DT: O.Crosta.

0 **ATLETICO URUGUAY (ER):** J.Casares; Ayala, Cuenos, Gómez y O. Casares; Brelaz (ST 6m Mosca), A. Martínez y Díaz; L. Martínez, J.Velázquez (ST 9m Lema) y Alba. ST: R. Sosa.

Goles: 1-0; 20m Pt, Morresi. Centro de Candedo y Morresi cabeceó solo abajo del arquero.
2-0; 21m PT Candedo. Centro de C. García, falla Cuenos y Candedo por detrás tiró bajo a la izquierda de Casares.
3-0; 4m ST Morresi (penal). Luego de eludir tres hombres Morresi es derribado por Ayala.
4-0; 8m ST Morresi (penal). Brelaz le comete la infracción a Morresi cuando iba a rematar en buena posición.
5-0; 10m ST García. Pelotazo largo de Candedo a García, este con gambeta larga elude a Casares y convierte.
6-0; 30m ST García. El puntero aprovechó una desinteligencia entre O. Casares y Gómez y con tiro corto batió al arquero.
7-0; 43m ST, Morresi: Centro de García por derecha y Morresi anticipó a los centrales de Atlético y de derecha con toque suave marcó el gol.

Arbitro: Pedro Feola (Bien). No tuvo un partido como para complicarse, pero es necesario destacar que en todo momento siguió el juego de cerca, no dando lugar a dudas en sus fallos y mostrando, también, solvencia y seguridad en cada una de sus intervenciones. La sobriedad de su conducción dejó satesfechos a todos y si bien, como se dijo, "la cosa no estuvo caliente", su tarea resultó acertada, justa y ecuánime.
Cancha: Nueva Chicago.
EL SOBRESALIENTE: Morresi. Las hizo todas. Ordenó a su equipo, incansable quitando, marcando y proyectándose al ataque. Convirtió cuatro goles por primera vez en su carrera. Sin duda la victoria y sus conquistas sirvieron para brindarle un merecido premio a una actuación, sin duda relevante.

Claudio Morresi fue el eje de su conjunto y en sus pies y en sus ideas, Huracán fue sustentando una victoria merecida a todas luces.

FRASES SUELTAS

Claudio Morresi: "Es la primera vez en mi carrera que anoto cuatro goles y creo que ayer fue uno de mis mejores partidos en Huracán. Ellos vinieron con un planteo muy conservador y los primeros minutos nos costó un poco encontrarles la vuelta para marcarles algún gol. Luego nos soltamos un poco más y pudimos hacer otros más."

Claudio García: "El último viernes sufrí una luxación en un dedo y el doctor me enyesó pero para este partido me lo sacó y pude jugar. En ningún momento los entrerrianos nos complicaron y se nos hizo todo muy fácil. Jugamos un excelente segundo tiempo donde no solo hicimos cinco goles sino que también hicimos varias "cositas" que a la hinchada le gustaron."

Osvaldo Crosta: "Ahora tenemos que pensar en trabajar para la próxima ronda. Tenemos un plantel predispuesto, con mucha contracción al trabajo. Ayer demostramos que podemos jugar bien y golear pese a la debilidad del rival."

Luis Martínez: "No se puede decir mucho cuando se pierde por siete goles de diferencia. Cuando jugamos la primera vez en Concepción, Huracán se llevó demasiado premio. Hay que tener en cuenta que no somos totalmente profesionales y no entrenamos como otros equipos."

HABLANDO EN PLATA

Esta fecha lo que dejó a todos con la boca abierta fue la gran recaudación de Talleres - Boca, la mayor de la jorndada y el record de toda la vida. Obtuvieron más de 4 millones de pesos. Como para ponerse a temblar...

TALLERES-BOCA	$a	4.265.610
GIMNASIA (Mza.)-SAN LORENZO	$a	2.118.500
UNION (Chaco)-TEMPERLEY	$a	960.000
RIVER-ESTUDIANTES (Río IV)	$a	781.640
FERRO (La Pampa)-NEWELL'S	$a	550.000
VELEZ-BELGRANO	$a	346.150
LEDESMA-UNION	$a	300.000
ROSARIO-CENTRAL NORTE	$a	254.870
FERRO-INSTITUTO	$a	108.200
INDEPENDIENTE-ATL. TUCUMAN	$a	107.932
KIMBERLEY-CHACARITA	$a	95.000
HURACAN-ATL. URUGUAY	$a	56.450
ATLANTA-OLIMPO	$a	52.110
PLATENSE-ZAPLA		no suministrada
RACING (Cba.)-ARGENTINOS		no suministrada
U. SAN VICENTE-ESTUDIANTES		no suministrada
TOTAL DE 13 PARTIDOS	$a	9.996.462
PROMEDIO POR PARTIDO	$a	768.958

"Monada" de Ñuls y Punto

GRAL. PICO, 19 (De nuestro corresponsal).— Deslucido encuentro disputaron en esta ciudad el local Ferro y su ocasional adversario Newell's. Que salieron defraudando por lo poco que aportaron ambos conjuntos.

En el primer tiempo la mejor labor de Peracca y Ribolzi con el respaldo de Scamporrino para los locales, determinó un leve predominio de los mismos que no se vio reflejado en el tanteador por la buena actuación de Civarelli, que a los 25 minutos detuvo en gran forma un violento disparo de media distancia ejecutado por Wagner, siendo ésta la única jugada de real peligro ante una de las vallas. En la visita no había valores para destacar y su medio campo no encontraba una posición adecuada.

En el segundo tiempo los rojinegros apretaron las marcas y aprovecharon el manifiesto cansancio que mostraban algunos jugadores de Ferro lo que le permitió ir haciéndose dueño de la situación, no obstante este leve predominio fueron los locales los que consiguieron abrir el tanteador por mediación de Gómez al conectar con un preciso cabezazo un centro ejecutado desde la derecha por Nicolier. Les duró poco la alegría, es que el monito Zárate aprovechó un descuido de la defensa y en lúcida acción personal consigue batir a López. A partir de allí es el rojinegro quien lleva el contralor del partido pero la heroica defensa de los verdes consigue mantener el tanteador, merced a la notable tarea de contención de Scamporrino. Sobre los 40 minutos en la acción más lucida del encuentro una punzante entrada de Ramos por el centro de un ataque permite que su violento tiro sea contenido magníficamente por López que con esa acción impide el triunfo de Newell's. Los últimos minutos fueron parejos donde ambos equipos se mostraban conforme con lo realizado.

Mediocre partido donde quedaron evidencias las falencias que mostró en lo que va del torneo el equipo pampeano y los altibajos de funcionamiento que produce fecha a fecha Newell's, que de haberse empeñado un poco hubiese logrado clarificar el panorama para clasificar.

1 **FERRO (G.P.):** López, Wagner, Luna, Scamporrino y Lencina, Peracca, (20m. ST. Cervio), Ribolzi y Vicente (5m. ST. Contreras); Fernández, Gomes y Nicolier. DT: Aragonés

1 **NEWELL'S:** Civarelli; Basualdo, Theiler, Pautasso y Macat, Bianco, Martino y Zárate; Ramos, Vigline (37m. ST. Lorant) y Almirón. DT. Montes

Goles: 7m. ST. 1 - O.Gómez (F). Con tiro corto y bajo ante la salida de Civarelli convierte.
1 - 1. 8m. ST. Zárate. En jugada personal concreta ante quedo de la defensa.
Arbitro: Carlos Espósito.
Cancha: Ferro (G.P.).
EL SOBRESALIENTE: Pablo Scamporrino.

ATLETICO, CULPABLE DEL DESTAPE

"ESTO NOS HACIA FALTA"

"Mire: tener que jugar contra Independiente, me preocupaba. Pero más me preocupé cuando me enteré de que ellos iban a jugar con suplentes. Porque al fin y al cabo, si perdíamos contra los titulares, no pasaba nada. Perdíamos contra uno de los mejores equipos del país. Pero así, resulta que jugábamos contra chicos que andan bien, de visitante, sin ningún compromiso para ellos, y un mal resultado podía complicarnos la clasificación. Porque además, si perdíamos hoy, el equipo se iba a caer y el domingo que viene, en Tucumán, no íbamos a salir a jugar tranquilos. Por suerte ganamos. Empezamos con cautela, esperándolos. Poco a poco los volantes fueron adelantándose y ya jugamos de igual a igual. Para el segundo tiempo, ya directamente dije que atacáramos. Tuvimos la fortuna de que enseguida llegó el gol. Hoy (por ayer), el equipo rindió un treinta por ciento más de lo que venía rindiendo. En la segunda ronda, creo que el conjunto puede agrandarse todavía más, como para que peleemos con cualquiera que nos toque. Porque esta clasificación va a levantar la moral y hacer que los muchachos se sientan más seguros. Porque lo que nos falta es experiencia. Por ejemplo, de la formación que presentamos, hay seis jugadores que practicamente es la primera vez que juegan un campeonato importante: Rearte, Jiménez, Ponce, Heredia y Díaz. Cuando empezamos el campeonato, todo era una incógnita. (monólogo a cargo de Miguel Piazza, director técnico de Atlético Tucumán).

● Desnudó Todos los Errores de Este Inexpresivo Diablo

En Avellaneda se vio muy poco, realmente. Si bien después de releer detenidamente las alineaciones de los dos equipos no estábamos como para suponer que íbamos a presenciar un encuentro de fútbol agradable, nos conformábamos al final con algo menos, pero en ningún momento con tan poco.

Independiente que empezó bien, para terminar silbado por sus propios seguidores que ya estaba clasificado para disputar la segunda ronda, ubicó en el terreno a once futbolistas que, por más voluntad que exhibieron, no llegaron a funcionar durante los noventa minutos, pues a pesar de que tuvo a favor algunas situaciones para marcar, no respondió a lo que técnicamente uno cree que puede dar.

Especialmente porque esos jugadores cuando incursionaron en la primera división, junto con las estrellas dieron una buena imagen. Pero ayer no.

Será que estar —y jugar— junto a los "fenómenos" contagia, pues ayer entre ellos mismos, el trabajo desplegado en el campo fue deficiente.

Atlético Tucumán, que empezó a manejar el trámite cuando se dio cuenta que el "rojo" no tenía a Marangoni, a Burruchaga o Bochini, por ejemplo, intentó clasificar atacando, como corresponde en estos casos de extrema urgencia. Y ahí salió beneficiado, además de lograr el objetivo anhelado.

En cambio este Independiente, integrado por jugadores puros e inexpertos, se pareció al equipo que está jugando la Copa Libertadores, solamente porque atacó frontalmente todo el partido. Nunca utilizó la pausa, ni el amague desequilibrante. Siempre fue hacia adelante pero por el medio, para beneficio de Lozano y Jiménez, quienes sin descollar desbarataron la gran mayoría de los avances "rojos" que iniciaron Percudani y compañía.

● AL PELOTAZO

De todas maneras, con defender correctamente no alcanza para triunfar. Por eso, ni bien se inició el complemento, utilizó el arma que según su entrenador Miguel Piazza mejor conoce y utiliza: el pelotazo largo para cualquiera de los dos punteros, Reartez y Díaz.

Ayer, el que tuvo más trabajo fue el primero, pues Bordón, flojo para anticipar y esperando, fue agrandando a Reartez a medida que se sucedían los desbordes.

Por eso no extrañó que por la derecha llegara el desequilibrio tucumano, aunque en la apertura del marcador el ganador contó con la inestimable ayuda de Monzón.

● ESTUVO AHI

De cualquier forma, y sin hacer mucho mérito para que ello ocurra, Independiente estuvo a punto de la igualdad, pero la mala puntería de Merlini al ejecutar desviado un tiro libre penal ubicó a la justicia en el lugar que ella se merecía.

Restando sólo algunos minutos para el final y cuando nadie lo suponía, se retiró del estadio Ricardo Bochini, quien había llegado tan sólo unos minutos antes. En ese preciso momento escuchamos al pasar a un maduro simpatizante rojo que decía: "No hay estatura futbolística en este equipo, estos chicos juegan cuando juegan con él" (Bochini). Quizás la opinión del hincha haya sido dura, aunque por lo que vimos ayer, no se equivocó.

Los Hinchas no Saben Nada

Setenta y tres minutos (o veinticinco del segundo tiempo, como más le guste): **"cambio en Independinete, sale el número 9, Percudani, y entra en su reemplazo el 14, Ruiz"**, anunció el locutor del estadio. Y todos los silbidos para José Percudani. Los mismos silbidos que ya se habían escuchado mucho antes, en el primer tiempo, ante un par de goles que se le escaparon por poco.

"Se olvidan de que vengo de una lesión. Se olvidan de que hace veinte días que no juego. Se olvidan de que me falta fútbol. Se olvidan de todo. Justamente, Pastoriza me puso a propósito, para que vaya tomando ritmo. Pensando en los próximos partidos por la Copa, porque yo soy titular. Así me lo hace sentir el técnico. Finalmente, lo único que me interesa es lo que vaya a decirme el "Pato" con respecto a mi actuación. Yo sé que no jugué bien. Un mal partido lo tiene cualquiera. Parece que los hinchas no se acperdan de los muchos en que me tocó andar bien. En fin, allá ellos. Los silbidos no me importan. Para lo único que sirven es para demostrarme que la gente no sabe nada". Así respondió Percudani, visiblemente molesto, a la requisitoria.

Unas reflexiones finales sobre el tema: menos mal que los silbidos no le importaron. Si le importaban, ¡las cosas que hubiera dicho! Nada político este muchacho Percudani. Porque ahora sí, definitivamente, va a tirarse a todo el público encima. Si no lo querían, menos van a quererlo ahora. Eso sí, le queda una: desmentir lo que dijo, como algún compañero suyo...

Todo Atlético festeja la apertura del marcador ante Independiente Claro, no es para menos, el triunfo sirve, para obtener el pase a los octavos de final

0 **INDEPENDIENTE:** Moriconi; Maggio, Monzón, Wiktor y Bordón; Carrizo (39m. PT Carrera), Oviedo y Merlini; Crnko, Percudani (28m. ST Ruiz) y Reinoso. DT: Pastoriza.

2 **ATLETICO TUCUMAN:** Salamón; M.Rearte, Lozano, Jiménez y Ponce; Sosa, Monteros e Ignacio (40m. ST Núñez); Reartez, Heredia (26m. ST Clemente) y Díaz. DT: Piazza.

Goles: 0-1; 6m. ST Monzón (AT), en contra. Reartez escapó por derecha, llegó al fondo del campo, envió centro atrás para la entrada de Heredia, pero Monzón en su afán de rechazar no hizo otra cosa que vencer a su propia valla.
0-2; 34m. ST Díaz (AT). Nueva incursión de Rearte por la punta derecha, otro centro atrás y Díaz, libre de marcas, arrojándose en "palomita", derrotó a Moriconi.
Penal atajado: 2m. ST Moriconi (I) a Ignacio (AT).
Penal desviado: 24m. ST Merlini (I).
Cancha: Independiente. **Arbitro:** Gallina (bien).
EL SOBRESALIENTE: Luis Reartez (AT).

FRASES SUELTAS

Reartez: "Este triunfo nos viene muy bien para templar el ánimo. Atlético Tucumán recién ahora se está encontrando con su fútbol. Yo jugaba en la Liga. Era un jugador amateur hasta que me contrató el equipo de los decanos. Sé que me está observando gente de la capital por lo que me dijeron colegas de ustedes, pero no me mareo. Espero que se concreta con tranquilidad".

* * *

Pastoriza: "Estoy conforme con la actuación del equipo. Los pibes se comportaron correctamente ante un difícil equipo como es Atlético que tiene buenos jugadores. No obstante estuvimos a punto de empatar y hasta de ganar. El penal que desvió Merlini fue fundamental. Si no el resultado hubiera sido otro.

* * *

Monzón: "¡Qué mala suerte la mía! Hacer ese gol en contra. Lo vi entrar a Heredia y en mi afán por querer evitar que él haga el gol la fui a meter yo. Tengo una bronca bárbara porque estábamos jugando de igual a igual y hasta ese momento no nos habíamos desorientado. En fin... son cosas que pasan en el fútbol.

* * *

Reinoso: "Da bronca porque pudimos haber ganado. Estaba para cualquiera de los dos, pero nosotros teníamos más contundencia que ellos arriba. Pero el gol en contra nos mató. Qué lástima, pobre Monzón. Pero lo que más me duele es cómo lo trataron a Percudani, no se lo merece, es un buen compañero que se brinda por el equipo".

CHACARITA LO TIENE DE HIJO

MAR DEL PLATA, 19 (De nuestro corresponsal).— Más allá de la satisfacción por el triunfo, para Chacarita no le redituó nada, porque recién hoy concluye su desafiliación.

De todas maneras siempre importa ganar y lo hizo posible recién en el segundo tiempo a favor de su dominio territorial y ventaja numérica en razón de las expulsiones de Laxalde y Jafeut y al margen también de su DT Luis "Merengue" García, debió padecer el equipo marplatense.

Si bien Kimberley tuvo una mejor producción futbolística en la primera etapa, fundamentando en la buena actuación de Laxalde (hasta su expulsión) y las incursiones de Rivera y Claudio Pérez, que forzaron varias situaciones de riesgo para Argüeso, luego se fue desordenando.

0 **KIMBERLEY:** De Santis; Zwicker, Laxalde, Peralta y Jaquet; Silva, Maffioni y J.Martínez (17m. ST Herrera); Rivera, C.Pérez y Miori. DT: García.

3 **CHACARITA:** Argüeso; Abramovich, Polo, Cánova y Montenegro; Rodríguez (25m. ST Marioni), Zielinski y Borrelli; Sthelik (23m. ST Itabel), Yalvé y Fonseca Gomes. DT: D'Accorso.

Goles: 1-0; 6m. ST Yalvé (Ch.). Con oportunismo derrotó a De Santis.
2-0; 41m. ST Peralta (K), en contra. En jugada desafortunada dejó sin chance a De Santis.
3-0; 43m. Yalvé (Ch.). Con un espectacular golazo pudo concretar su ambición.
Tarjetas rojas: 35m. PT, expulsado Laxalde (K). A los 15m. ST, expulsdo Jaquet (K). Y a los 18m. ST Expulsado el DT Luis García (K).
Arbitro: Marsiglia (regular). **Estadio:** Mar del Plata.
EL SOBRESALIENTE: Gustavo Adrián Yalvé (Ch.).

Entonces, comenzó a gravitar el empuje de Zielinski en el medio campo y las entradas de Yalvé inquietaron a De Santis.

Ya en el complemento, poco a poco los "tricolores" fueron adelantando sus posiciones en el campo y se arrimaron al arco local.

Así fue como Yalvé consiguió abrir el marcador sobre los 6 minutos.

Kimberley trató de reacomodarse, pero para colmo de sus males, cuando transcurrían un cuarto de hora del complemento, Jaquet fue mandado a las duchas

Y aunque Yalvé y Fonseca Gómez merodeaban con posibilidades, el arquero De Santis, respondía con seguridad y arrojó.

Pero finalmente, Peralta (en jugada desgraciada en contra) y Yalvé con un golazo, rubricaron su superioridad en los últimos minutos.

UNA SEMANA DECISIVA

MAR DEL PLATA, 19 (De nuestro corresponsal).— Aunque hubo una pequeña tregua para los dirigentes de Chacarita, el tema económico los sigue preocupando. Si bien ya por lo menos consiguieron frenar el planteo de los jugadores que integraron el equipo que logró el ascenso, al entregarles una serie de documentos por valor de $a 400.000 todos con vencimientos para fines del mes de abril. Todavía quedan saldos pendientes, como son los reajustes de los sueldos ya que están cobrando tomando como referencia los de la temporada anterior. Además del sueldo de febrero y los distintos premios que obtuvieron por los partidos ganados durante el Nacional.

Inclusive aún no arreglaron cuáles van a ser los premios por puntos que logren en el próximo campeonato.

Y en la lista de espera son muchos los acreedores que reclaman el pago. También tienen una "carga" que se arrastra de la gestión perteneciente a Salvador Zuccotti por incumplimiento de pagos con el entrenador de entonces Alcides Silveira, que se impone el pronto pago ya que hay una resolución judicial favorable al técnico uruguayo.

Realmente los "funebreros" deben afrontar una serie de pagos sin que haya plata que les alcance

A VELEZ LO ATRAPO UN PULPO

Ramos Atajó Todo y Evitó la Victoria que el Local Merecía

Antes de entrar en el análisis del partido es imprescindible pasar por la alegría cordobesa. Los festejos son algo así como el umbral del comentario, porque el colorido y la algarabía que la hinchada de Belgrano paseó por el Amalfitani fueron dignas de ser remarcadas. Las banderas que pintaron el cielo de Liniers, los cantitos con "tonada" y esas cinco mil almas que estuvieron largo rato pegadas al cemento de la popular gritando su felicidad fueron parte grande del espectáculo. El 1 a 1 de ayer permitió abrir las compuertas del júbilo. Un punto importante que puso al celeste muy cerca de la clasificación y lo dejó "tecleando" a Vélez que ahora tiene que jugarse la vida en su último compromiso ante Central. Y si bien en la tribuna ganó Belgrano, en el campo su producción distó mucho de ser convincente. La necesidad de hacer el negocio lo llevó a especular sin miramientos, limitando su producción futbolística a diez o quince minutos (los iniciales del complemento), donde quedó expuesto que Belgrano puede jugarle de igual a igual a cualquiera. ¿Vélez? Pese a dominar y tener las mejores oportunidades no jugó bien. Los nervios y la confusión tuvieron puesta la "V" azulada y al momento de llegar al arco rival, abundaron dudas y faltaron goles. Si bien Bianchi mostró su vigente peligrosidad, Galván y Leroyer se encargaron de controlarlo lo mejor posible. Tampoco alcanzó lo del chico Lucero, quien tras jugar bien la primera parte se sumó luego al desorden general. Ludueña fue lo mejor de Belgrano y quizá lo mejor del campo. El "10" cordobés trabajó por todos los sectores y se vistió de frac u overol según las cinrcunstancias.

Resultó inexplicable el planteo de Belgrano. Pareció que la orden era no cruzar el medio y aguantar en la "cueva" lo que más se pudiera. Vélez trató por todas las formas de encontrar el camino al gol. Probó con Lucero sobre derecha y pese a que el "7" ganó siempre, sus centros murieron en Ramos o en los quites pocos prolijos de Galván y compañía.

El primer contraataque cordobés estuvo muy cerca de convertirse en gol. Fue un pelotazo de Ludueña a Cantarini, quien llegó solo frente a Bartero y cuando salía el arquero la elevó por sobre el horizontal.

● NERVIOSO

Un cabezazo de Bianchi por arriba y un centro de Comas que cruzó todo el arco fueron jugadas claras para un Vélez que con el correr de los minutos se ponía más nervioso.

A los 44m llegó el calmante que tuvo un efecto "cortito". Corner desde la izquierda de Comas, cabezazo de Bianchi que pegó en el travesaño, luego en la espalda de Ramos y Lucero que aseguró con la frente.

Lo mejor de Belgrano estuvo en los quince iniciales del complemento. Con Scattolaro el equipo pareció moverse mejor y el partido tuvo otro ritmo, pues Vélez tampoco dio respiro.

Un disparo de Moralejo muy alto, un claro penal de Torletti a Comas (Vigliano dijo que el foul fue fuera del área) y un mano a mano que Ramos le ganó a Nannini hicieron vibrar a la hinchada local.

Pero Belgrano de la mano de Ludueña intentó salir de su letargo no para ganar sino para ir en busca del negocio que se le estaba escapando. **13m Cantarini se fue por derecha, dudó Bartero y Leiva que le pegó mal, la hizo bien elevando la pelota y decretando el empate.** A partir de allí la historia volvió a repetirse. Belgrano cuidando el "kiosquito", Vélez apedreando el "rancho" de Ramos, pero sin dar el cascotazo justo.

A los 17m se lo perdió Messina, cuando Ramos jugándose la vida lo tapó muy bien. Poco después, tras un centro de Lucero, Bianchi y Nannini pasaron por sobre el balón sin poder patear, cuando en plena área chica, la defensa visitante no encontraba la vuelta para alejar el peligro.

FRASES SUELTAS

Roberto Rogel: "Fuimos un poco apresurados. Nos faltó tranquilizar la pelota en el mediocampo cuando estábamos en ventaja. Y también fallamos en la definición, aunque en eso tiene mucho que ver el arquero de Belgrano y la mala suerte nuestra. De todos modos, en líneas generales, no estoy disconforme con el trabajo del equipo. Fundamentalmente por lo hecho durante la etapa inicial, cuando los marcadores de punta se proyectaron muy bien al ataque. La semana próxima le ganamos a Rosario, y listo. Debemos aprender a especular".

Jorge Gaspari: (Gritando dentro del vestuario para dirigirse a sus compañeros) "Muchachos, el presidente dijo que nos pagarán el premio como si hubiéramos ganado, y no por el empate". (Luego, se refirió al partido). "En el primer tiempo tanteamos a Vélez y en el segundo salimos a atacarlo.

Carlos Bianchi: "El gasto del partido lo hizo Vélez. Ellos vinieron a hacer la lógica, meterse en el fondo y buscar el puntito. Lamentablemente, no pudimos concretar las posibilidades que se presentaron ".

Vuela Ramos una vez más y ahoga el grito de gol velezano.

Ramos, siempre Ramos. En la escena, se arquea y desvía un cabezazo de Bianchi.

Vigliano Entró por Gnecco

Cuando faltaba poco para comenzar el encuentro, el asistente deportivo hizo un cambio. Pero no levantó la chapa para anunciarlo porque no se trataba de ningún jugador, sino de **Abel Gnecco**, árbitro designado para dirigir **Vélez-Belgrano**. El reemplazo, obligado, obedeció a que **Gnecco** presentaba un cuadro con principio de conjuntivitis. Su reemplazante fue **Jorge Vigliano**.

El doctor Vicente Vispe, luego de revisar a **Guerini, Martelotto y Reinaldi**, el último sábado, le sugirió a **Victorio Cocco** que los descartara ya que ambos no se habían repuesto de sus respectivas lesiones. El DT hizo caso.

Alrededor de **3.500 cordobeses** llegaron al estadio **Amalfitani** para alentar a **Belgrano**. Desde La Docta se fletaron a tales efectos **40 micros y dos charter vía aérea**. Los ómnibus partieron rumbo a **Buenos Aires** el sábado a las 22. En tanto que los aviones salieron uno el sábado, y ayer, otro.

Los dirigentes de **Vélez** ya están pensando en algún esfuerzo para cuando se reabra el libro de pases, cosa que ocurrirá el próximo 26 de marzo, extendiéndose el plazo hasta el posterior 4 de abril. Si bien no quisieron anunciarse posibles nombres, trascendió que la búsqueda principal se orientará hacia el puesto de **arquero**.

En **Vélez** todavía no renovaron contrato cinco jugadores. Ellos son **Carlos Bianchi, Pedro Larraquy, Jorge Comas, Nannini y Lucadamo**. La semana pasada se llegó a un acuerdo con Fabián Vázquez.

"Nada de hacer tiempo", le dijo **Vigliano** a uno de los pibes que alcanzaba la pelota en **Vélez** y lo echó.

1 VELEZ: Cartero; Moralejo, Larraquy, Cuciuffo y Bujedo; Messina, Fren y Nannini (ST 33m. Fabián Vázquez); Lucero, Bianchi y Comas. AS Navarro Montoya. DT: Roberto Rogel.

1 BELGRANO: Ramos; Comelles, Galván, Leroyer y Torletti; Mazo (ST al comenzar, Scatolaro). Gaspari y Ludueña; Cantarini, Batalla (ST 40m. Vaca) y Leiva. AS Cova. DT: Victorio Cocco.

Goles: 1-0; en el primer tiempo, a los 44m. Lucero (VS). Comas, desde la izquierda, envió un córner abierto que Bianchi, casi en el borde del área grande, cabeceó. La pelota pegó en el travesaño, picó centímetros delante de la línea y Lucero cabeceó concretando el gol.

1-1; en el segunto tiempo, a los 14m. Leiva (B). Ludueña mandó un pelotazo para Comelles, que se proyectó por su lateral y, al llegar al fondo, tiró el centro al primer palo. Falló la zaga local y Leiva, de derecha, superó el esfuerzo de Bartero

Arbitro: Jorge Viglione (bien).

Cancha: Vélez.

EL SOBRESALIENTE: Ramos.

QUEDA POR ENTRAR LA MITAD

Cuando sólo falta una fecha para que culmine la primera ronda del torneo Nacional, ocho equipos han logrado clasificarse para los octavos de final (**River, Independiente, Estudiantes, Olimpo, San Lorenzo, Ferro, Atlético Tucumán y Huracán**), **quedando idéntica cantidad de lugares por cubrir.**

En la zona "A", Boca, que mantiene una diferencia con **Newell's** deberá visitarlo en el **Parque Independencia**, y con un empate clasificará. Claro que si pierde y, a su vez, **Talleres** le gana en **Córdoba a Ferro de General Pico por una diferencia de dos goles, Boca** queda eliminado. En tanto, **Newell's necesita ganar, pues si iguala y Talleres** triunfa, quedan al margen por diferencia de gol. En la **zona "B"** debe definirse el segundo puesto. En esa ubicación están igualados **Gimnasia (Mza.), Unión de General Pinedo y Temperley. El "lobo" mendocino** será local ante los chaqueños, lo que les otorga las mejores posibilidades. **Temperley** recibe al ya clasificado **San Lorenzo. En la zona "C"** faltan los dos clasificados. **Belgrano,** que visita a **Central Norte,** necesita un solo punto para seguir en carrera, pero si pierde, y **Vélez** que recibe a **Central,** gana, habrá triple empate y entonces definirá todo la diferencia de gol. Para **Vélez** la única posibilidad es el triunfo. En la **zona "E"**, por el segundo puesto luchan **Platense e Instituto,** éstos con un punto menos. **Platense** visita a **Ferro e Instituto a Altos Hornos.** Finalmente, en la **zona "G", Argentinos** con sólo empatar en **Santa Fe,** ante **Unión,** pasa a la segunda ronda. Hasta perdiendo, por diferencia de gol, tiene chance. **El** otro con grandes posibilidades es **Racing de Cba.** que recibe a Ledesma.

EMPATO QUILMES Y GANO COLON

JUNIN, 19 (De nuestro corresponsal).— Los espectadores que en buen número se hicieron presentes en cancha de Sarmiento para ver al equipo local ante Quilmes, salieron decepcionados por la magra producción de ambos equipos. Los primeros minutos fueron favorables a los cerveceros pero al promediar el tiempo ya las coas se habían emparejado pero como suele ocurrir permanentemente se balancea en el medio con una gran concentración de volantes que no permiten un juego de ataque es así que los arqueros solo tuvieron un par de situaciones de cierto peligro ante sus respectivas vallas. En el complemento no se registraron variantes de importancia y todos igualó en un ritmo por demás pausado y con mucha marca y obstrucción, solo alguna jugada aislada sin mayor riesgo para las respectivas vallas y nada más. Pobre como pobre es la campaña que vienen realizando ambos conjuntos. Justificando así el cero que ambos merecen por igual.

● SABALEROS

SANTA FE, 19 (de nuestro corresponsal).— Un merecido éxito obtuvo Colón ante Arsenal, por dos a cero. El partido en sí fue de trámite muy discreto por momentos anodino. Sin embargo los sabaleros lograron mantener el control del encuentro, contando con la destacada actuación de Mir que por mediación de un tiro penal puso en ventaja a su equipo, a partir de allí los de Sarndí se volcaron descontroladamente al ataque para lograr el empate, pero una nueva y brillante jugada personal del artillero local le permitió aumentar el tanteador, lo que echó por tierra todo el ímpetu de la visita y con ello la levantada del espectáculo que hasta esos momentos había sido de escasa calidad y emotividad.

Los colonistas demostraron una vez más que con esfuerzo y buena voluntad es posible triunfar. Teniendo presente que el esquema Quilmeño era por demás defensivo el axioma toma consistencia. De la pobre campaña realizada por ambos conjuntos a la fecha el local fue el que mostró mayor espíritu de lucha..

Así el triunfo de Colón resulta inobjetable y merecido a todas luces. Buscó durante todo el partido el desequilibrio y finalmente encontró el premio a una tarea eficiente y contundente.

LOS PINCHAS QUIEREN NARANJAS

Llegaron a Paraguay Donde Mañana Jugarán con el Luqueño

TEXTOS DE JOSE LUIS VICENTE, ENVIADO ESPECIAL

ASUNCION, Paraguay, 19 (De nuestro enviado especial).— El primer equipo de Estudiantes arribó esta mañana con vistas al próximo encuentro ante Deportivo Luqueño y Olimpia del Paraguay, por el grupo uno de la Copa Libertadores.

La delegación partió a las 7.30 del Aeroparque Metropolitano de la Ciudad de Buenos Aires y está integrada por el titular de la entidad Raúl Correbo y los dirigentes Carlos Di Negri y Jorge Rodríguez y los jugadores Islas, Juan Carlos Benítez, Malvárez, Craviotto, Herrera, Larramendi, Issa, Agüero, Llanes, Russo, Ponce, Sabella, Custodio, Méndez, Vieta, Fortunato, Trama y Gurrieri y el cuerpo técnico que está integrado por Eduardo Luján Manera, el preparador físico Timko, el doctor Marelli y los asistentes Callero y Trejo.

El equipo platense, que se encuentra alojado en el Hotel Casino de San Bernardino, localidad situada a unos 45 kilómetros de Asunción, jugará mañana ante el Deportivo Luqueño y el viernes venidero frente al campeón paraguayo Olimpia quien la semana pasada superó al otro equipo argentino, Independiente.

En su única presentación libertadores el equipo conducido por Manera, igualó en un tanto frente a los rojos de Avellaneda en un encuentro disputado en su propio estadio.

El marcador central Agüero, pese a la suspensión viajó a Paraguay puesto que si bien no podrá integrar el equipo en su primer compromiso, está habilitado para integrar el conjunto que jugará el segundo cotejo.

La afición guaraní mantiene un gran respeto por Estudiantes alentados por ver en acción a Alejandro Sabella y José Daniel Ponce, aunque lamentan la ausencia de Marcelo Trobbiani, pese a que muchos prefieren quitar lustre al equipo argentino.

Luqueño, quien juega su chance de proseguir en la competencia, esta concentrado en su sede social, a escasos kilómetros del aeropuerto Presidente Stroessner y afronta varias dificultades para conformar el equipo titualr ya que la lesión sufrida en un entrenamiento del capitán Rolando Chilavert pondría en serias dudas su participación con lo que obligaría a reemplazarlo por Pedro Sandoval.

Sin embargo en el destacamento de Olimpia, todo es euforia y optimismo, tal vez justificado luego del resonante triunfo ante Independiente. Ahora solo aguardan cumplir con el objetivo, anular el medio juego de Estudiantes para llegar a un resultado que les permita mantener la posición de privilegio.

● TRIUNFO EL ULA

CARACAS, 19 (AP).— El equipo Universidad de Los Andes (ULA) Merida logró ayer los dos primeros puntos en la primera ronda clasificatoria del grupo cinco de la Copa Libertadores de Fútbol al vencer al Portuguesa por dos goles a cero.

Lacoste da que Hablar

ASUNCION, 19 (De nuestro enviado especial).— En la semana próxima son esperados en esta ciudad, el presidente de la Asociación Boliviana de Fútbol, **Edgar Peña** y el titular de la Confederación Brasileña de Fútbol, **Giullite Coutinho.**

El tema será tratar las fechas en que Paraguay, Bolivia y Brasil disputen las eliminatorias del Mundial. Aquí se reunirán con **Nicolás Leoz,** "mandamás" de la Liga Paraguaya. Seguramente también se referirán al tema de estos días en la Confederación Sudamericana de Fútbol: la sucesión de **Lacoste,** disputada por el argentino **Grondona** y el uruguayo **Rocca Couture.** Veremos qué pasa, por lo tanto aquí está asegurado con remaches que **Leoz** votará por el oriental. Si recibió presiones de **Havelange** es algo que sólo él lo sabe.

Hoy Independiente viajó por la mañana rumbo a **Formosa,** donde a las 13.30 tomaron el avión que los regresaba a Buenos Aires.

Marco no muy distinto al del martes pasado. Esta vez hubo en el estadio entre 25 y 30 mil espectadores. Claro que en esta oportunidad la lluvia fue gran responsable de quitarle marco al encuentro.

Pocos hinchas de **Independiente** se llegaron a esta ciudad para alentar a su equipo.

ROGELIO DELGADO Y SU SUEÑO EN "AZUL Y ORO"

ASUNCION, 19 (Enviado especial).— No quiso saber nada de notas en la concentración del equipo, en la quinta "Los Aleros", propiedad del presidente del Olimpia, Osvaldo Domínguez. "No hablo antes de los partidos", nos dijo ni bien lo conocimos. Dicen que aquí **Rogelio Delgado** no es muy amigo del periodismo, que suele ser bastante parco en sus declaraciones y hasta aseguran que su sueño dorado es jugar en Europa. Aquí es figura indiscutida.

—¿De qué quieres hablar en la nota? Preguntó

—Del fútbol paraguayo, de Olimpia, de Rogelio Delgado y de dónde le gustaría jugar al mejor futbolista guaraní de estos días.

—No mirá, mejor dejémoslo para después del partido.

Había que insistir porque ya casi estaba convencido. Estábamos escondiéndonos del Sol en el amplio salón de la quinta.

Hasta aquí se llega luego de dejar atrás los límites de Asunción, Tomando por la Avenida Eusebio Ayala (presidente civil que sucedió a Estigarribia) hasta que éste cambia de nombre y pasar a ser, precisamente, Mariscal Estigarribia (héroe paraguayo en la Guerra del Chaco). De allí, tras hacer diez kilómetros, hay que doblar en Zavala - Cue. Diez cuadras más adentro, luego de sufrir un desparejo adoquinado, se llega por fin a Los Aleros. Atrás quedan las casas humildes de paredes impregnadas por ese polvillo colorado que se adhiere a la piel y la ropa. Dentro de la quinta todo es verde. Una cancha en el fondo, la pileta vacía vaya a saber uno por qué razones, la sala de juegos, el comedor y un televisor que atrapa a los futbolistas: Estan dando un festival de goles.

—¿Te gustaría jugar en Argentina?

—¿Por qué lo preguntas?

—Por muchas razones, pero primero quiero tu respuesta.

—Claro que me gustaría. Por supuesto que sí. En Argentina se juega un fútbol más abierto y vistoso que aquí. Sería una gran experiencia. Daría un importante paso en mi carrera. Aquí en Paraguay, estoy bien, pero profesionalmente me convendría la transferencia.

—¿Y dónde quieres actuar? ¿En Boca?

—Aunque en verdad estuve a punto de ir a River. Yo había trabajado con Cubilla y como lo conozco bien hubiera ido allí sin problemas. Pero Olimpia me cotizó como en 200.000 dólares y eso frustró todo.

—Pero entonces ¿Porqué Boca?

—Aquí Boca es muy conocido, tiene muchos hinchas. Ya sean algunos argentinos residentes aquí o bien los paraguayos que tienen su corazoncito futbolístico en tu país.

—Quizá te guste Boca por el fútbol de fuerza y garra que lo ha caracterizado tanto a lo largo de la historia.

—Algo de eso hay, puede ser que lo asocie con el fútbol paraguayo de la actualidad: Más fuerza que fútbol.

—Y bueno, para mostrarte tendrás una gran oportunidad.

—Así es, yo sé que los argentinos me recuerdan por el gol que le hice a la selección de Bilardo. Ahora intentaré demostrarles lo que valgo. Y lo que vale Olimpia.

—Finalmente, no se los ve bien.

—Todavía nos falta mucho en ese sentido, recién ahora vamos encontrando nuestro mejor nivel.

—¿Creés en la clasificación de Olimpia?

—Claro que sí, nunca está dicha la última palabra. Si le ganamos a Estudiantes y sacamos buenos resultados en Buenos Aires todo puede ser.

—¿Así que te vas a Boca?

—No, nadie me habló. Pero me iría sin problemas. Me gustaría jugar en Argentina y en Boca.

Rogelio Delgado. Lo pidió River. Quiere ir a Boca. Sueña jugar en Argentina.

UN BOTIN PARA GOTTARDI

BOGOTA, 19 (AFP).— El delantero argentino Hugo Ernesto Gottardi, al servicio del club Independiente Santa Fe de Bogotá, le será entregado en ceremonia especial el viernes próximo el "Botín de oro".

Gottardi, quien se incorporó al Santa Fe en junio de 1983, se distinguió como el máximo goleador del campeonato profesional de fútbol en Colombia, con 29 goles conquistados en el torneo final del campeonato y en el octogonal.

El argentino, ex Estudiantes de La Plata, recibirá por primera vez el trofeo, ya que si bien en su país ha alcanzado liderar la tabla de goleadores, en ningún momento pudo alcanzar el galardón más preciado de los rompe redes.

Pánico en el Estadio

MADRID, 19 (DPA).— La algarabía despertada por el gol convertido por el equipo del Malloca ante el Valladolid, pudo haber culminado en una tragedia de proporciones al ceder uno de los muros de contención.

El hecho ocurrió cuando a los 35 minutos de juego, Armtrong marcaba el primer gol del encuentro para el equipo local y los simpatizantes reunidos en el estadio Luis Sitjar, dieron rienda suelta a su euforia, produciendo una avalancha de proporciones, sobre un muro de contención que al reventar, acabó con varios espectadores en el foso, sufriendo 15 de ellos fracturas de consideración.

El árbitro Sánchez Molina debió suspender el encuentro por varios minutos para posibilitar el auxilio de los heridos, la mayoría jóvenes muchachones.

Entre los propios simpatizantes del Mallorca auxiliaron a los heridos, a quienes trasladaron en un primer momento a la enfermería del club, donde recibieron las principales curaciones y las personas que acusaban cuadros de mayor gravedad, posteriormente fueron trasladados a los centros asistenciales más cercanos al estadio.

Ni los directivos ni la policía brindaron listas de heridos.

Para pesar de los hinchas locales, el final fue más opaco ya no solo por pérdida de un punto ya que Sánchez Valles logró la igualdad, sino porque El Mayorca sufrió además la expulsión de dos de sus hombres.

LOS ARGENTINOS EN RACHA

ROMA, 19 (ANSA).— Los argentinos de Fiorentina, el "líbero" Daniel Passarella y el atacante Daniel Bertoni, confirmaron su excelente momento profesional.

Si Fiorentina se encuentra ahora a solo tres puntos del puntero Juventus, proponiéndose como "tercera fuerza" del campeonato (después de Juventus y Roma), gran parte del mérito es de ellos. Passarella confirmó sus condiciones ofensivas errando por poco dos veces al arco. A los 8 minutos, un tiro de cabeza se lo paró el arquero de Catania Roberto Sorrentino en forma magnífica. A los 17 minutos del segundo tiempo un "cañonazo" de Passarella fue desviado al córner.

Bertoni a su vez, fracasó clamorosamente a los 5 minutos una ocasión de gol errando cuando estaba frente al arquero.

Patricio Hernández (Torino) jugó por debajo de otras veces. Fracasó una óptima ocasión de gol en el primer tiempo cuando estaba solo frente al arco, pero el tiro fue muy alto.

Ramón Angel Díaz (Avellino) se mostró levemente lento respecto a sus compañeros de equipo en el partido victorioso con Lazio (3-0). Marcado por los defensores de Lazio, Díaz tuvo pocas ocasiones para lucirse.

Gresca en el Fútbol Mexicano

MEXICO, 19 (AFP).— La indignación del público por el pésimo espectáculo que ofrecían los equipos mexicanos de fútbol Puebla, actual campeón nacional y León, expresada en protestas y pedradas a los jugadores, indujo al árbitro a suspender el encuentro, lo que originó una descomunal gresca que produjo varios heridos.

El partido, de la fecha 29 del Campeonato Nacional de primera división, se jugó en la ciudad de León y hasta el minuto 74 ambos equipos, sin posibilidades de clasificarse para la liguilla final ni amenazados por el descenso, jugaron tranquila y pausadamente sin arriesgar sus porterías.

● SILBIDOS Y ALGO MAS

Tras numerosas silbatinas, el público, exasperado, comenzó a arrojar objetos a la cancha y optó por no devolver los balones que iban a la tribuna: al tercer balón no devuelto, el árbitro optó por suspender el encuentro.

Esto produjo una reacción aún más furiosa el público invadió la cancha y el enfrentamiento con la policía dejó varios heridos, además del director técnico del Puebla, Manuel Lapuente, que recibió un botellazo en la cabeza.

FABRICA
CONJUNTOS DEPORTIVOS - VENTA AL PUBLICO
COLEGIAL - JOGGINGS - SHORTS
Variedad de colores - Talles del 0 al 56
CHILE 143 - Villa Martelli
(A 2 cuadras de Av. Gral. Paz y Av. del Tejar)
ENVIOS AL INTERIOR - CONTRA REEMBOLSO
contor

CLUB ATLETICO RIVER PLATE
ULTIMA PRORROGA!!
Para atender la GRAN DEMANDA DE LOS RIVERPLATENSES se ha resuelto acordar último plazo hasta el día 31 del cte. para:
INGRESAR AL CLUB SIN CUOTA DE INGRESO.
BENEFICIARSE CON EL PLAN DE FACILIDADES PARA SOCIOS MOROSOS. (Amnistía).
RENOVAR O SUSCRIBIR NUEVO ABONO-PLATEA.
Atención e informes:
ADMINISTRACION CENTRAL, ESTADIO MONUMENTAL
Lunes a sábados de 8 a 20 horas
TELEFONOS: 785-1019
Internos: 286, 288, 295

MOURAS ES UN REY INTELIGENTE

Ante una Multitud, Ganó al Tranquito y sin Alardes

Necochea, 19 (De nuestro corresponsal).— Un multitudinario marco tuvo la primera competencia correspondiente al campeonato argentino de Turismo Carretera disputada en el circuito semipermanente "Benedicto Campos" de esta ciudad, refirmando el poder de convocatoria que muestra en los actuales momentos la categoría más popular del automovilismo nacional.

El triunfo del campeón Roberto Mouras, fue presenciado por más de 50.000 efervorizados aficionados y aproximadamente 12.000 vehículos se apostaron a la vera de la cinta asfáltica, aledaña a la ciudad de Quequén que tiene una extensión de 6.550 metros.

A pesar que la programación debió ser alerada, por que el numero de participantes no fue lo que se esperaba, ello no menguó el entusiasmo que despierta el "TC". Dos series a 8 vueltas, que ganaron Emilio Satriano, con Chevrolet y Jorge Martinez Boero, con Ford. Un repechaje que le dió a Eduardo Martinez la posibilidad de intervenir en la final y la prueba principal que tuvo cambiantes alternativas desde el principio al fin.

En el inicio de la final, fue Jorge Oyhanart, con Ford, el primero en destacarse, mienteras el campeón Mouras ocupaba puestos del medio del peloton. Al parecer el Dodge del piloto de Carlos Casares, no contaba ayer con la suficiente velocidad final.

Pero a medida que pasaban los circuitos, los hombres de punta fueron desapareciendo. Asi se quedaron fugaces punteros como Emilio Satriano (Chevrolet); Jorge Martínez Boero (Ford); Oscar Aventin (Dodge); Oscar Castellano (Dodge) y Eduardo Marcos, por citar solamente algunos pilotos de punta.

Mouras, sabedor que su auto no era de los más veloces, dosificó su andar y a lo Leguisamo, fue escalando posiciones en una carrera muy inteligente. Y así pasó al frente, estrenando con singular brillo el título logrado en 1983.

Eduardo Martínez también cumplió descollante labor, ya que al ganar el repechaje, debió largar último, pero se las ingenió para pasar autos como postes y arribar en un increíble lugar de escolta. Completo el podio de los mejores, Angel Di Nezio, que fuera gran figura hace muchos años en el entonces Turismo Nacional. Ahora milita en el "TC" y en su debut en la categoría, logró un tercer puesto.

Mouras, Di Nezio y Martínez comparten el podio y los laureles.

ROSSO SE QUEDO CON GANAS

LONDRES, 19 (Especial).— El argentino Víctor Rubén Rosso, no pudo defender su chance en la competencia de Fórmula Ford 2000 que por el campeonato británico se disputó en el trazado chico de Silverstone. El Reynard FS/84 de Rosso sufrió la rotura de la caja.

El argentino no pudo completar una vuelta. La carrera fue ganada por el británico Julián Bailey en 17m35s10/100 para 15 vueltas al c rcuito de 2.200 metros. Rosso volverá a presentarse el próximo domingo en el circuito de Donnington.

Jaite a lo Monzón, por Abandono

Martín Jaite, volvió a demostrar que es la revelación de 1984, al imponerse a Horacio Descote durante el single de la segunda jornada del Campeonato Interclubes de Tenis.

Jaite representando al Club Temperley superó en el primer set a Descote de River Plate por 4/0 tras lo cual el jugador millonario, desistió de continuar el match.

En lo que va del año, el tenista bonaerense se alzó con dos trofeos y continua avanzando a pasos firmes para la obtención del tercer galardón con lo que habla del buen momento deportivo por el que esta pasando, graficado en la performance obtenida en las jornadas pasadas, cuando durante las horas de la mañana se alzaba con el campeonato del San Juan Lawn Tenis y poco después del mediodía obtenía una resonante victoria durante la primera rueda del certamen Interclubes.

AVISOS AGRUPADOS • ORO • PROFESIONALES • ORO • COMPRAS Y VENTAS • ORO • COMPRAS • ORO

1 PERSONAL
PROFESIONALES · TECNICOS · EMPLEADOS OPERARIOS · PEDIDOS Y OFRECIDOS

crónica CLASIFICADOS
LANUS
Av. San Martín 2715
Lanús Oeste

crónica CLASIFICADOS
HURLINGHAM
Av. Vergara 3401
665-2654
MORON
Av. Rivadavia 18037
629-8711

2 COMPRAS Y VENTAS EN GENERAL

Volkswagen Argentina S.A.
Seleccionará
PARA SU PLANTA DE MONTE CHINGOLO (LANUS ESTE)
PINTORES SOPLETISTAS DE CARROCERIAS COSTUREROS
Con experiencia en máquinas de coser industriales.
Se requiere en todos los casos haber cumplido con el servicio militar y poseer como mínimo 3 años de experiencia en el oficio. Se ofrece muy buen nivel de salarios, comedor en planta, subsidio por transporte, 100 hs. de bonificación por vacaciones, aumento automático anual por antigüedad, horario corrido de lunes a viernes. Los interesados en las especialidades deberán presentarse con documentos de identidad y domicilio de empleos anteriores de lunes a viernes de 9 a 16 hs. en:
JOHN F. KENNEDY 2420
SAN JUSTO

ORO EN ONCE Bmé. Mitre 2770
A Mts. de PUEYRREDON $a 999
en Alhajas Antiguas con Brillantes
ROLEX—DUPONT—AUDIO—GRABADORES

ORO Corrientes 2813
A Metros AV. PUEYRREDON
18 K 999 PAGO MAS EN
Alhajas Antiguas con Brillantes - Plata

ORO Pueyrredón 512
Casi esq. Corrientes
SUPERAMOS CUALQUIER PRECIO Y PAGAMOS UN ADICIONAL POR HECHURA
18 K 999 PAGO MAS EN A.A.

ORO / LANUS
Av. Pavón 4612 ½ Cda. Estación
$a 650 A antigua C brillante
Rolex - TV Audio - Dupont

crónica CLASIFICADOS
SAN MIGUEL
L.N. Alem 1612 Loc.14
667-3630

crónica CLASIFICADOS
LOMAS DE ZAMORA
H. Yrigoyen 10225
243-8628

crónica CLASIFICADOS
HURLINGHAM
Av. Vergara 3401
665-2654
MORON
Av. Rivadavia 18037
629-8711
AVELLANEDA
Suarez 29 201-4925

ROJAS 59 - 1ª JUNTA
ORO
1/2 cdra. Estac. Caballito - Frente placita
$a 999.- x Gr. Alhajas Antiguas
Compro Audio - TV - Grabadores

EN SU NUEVA Y UNICA DIRECCION
en ONCEcasa Juancito
JUANCITO PAGA MASSS!!!
RIVADAVIA 2928 FRENTE A LA PLAZA COMPRA
ORO
ALHAJAS ANTIGUAS con BRILLANTES · AUDIO · TV COLOR BLANCO Y NEGRO · PASA CASSETTES · GRABADORES ... etc.
¡ COMPRO TUTI !!! DE 8.30 a 20 · SABADOS ABIERTO

ORO RIVADAVIA 2888
FRENTE PLAZA ONCE
18 K PAGO MAS EN 999
EXPERTOS EN BRILLANTES
Platería
TASACIONES GRATIS

ORO RIVADAVIA 2972
PRIMER LOCAL
.Compra Oro
Alhajas Antiguas
Peso Exacto
Valor Real
FRENTE PLAZA ONCE

ORO CONSTITUCION Dentro Estación
Alhajas Antiguas-Brillantes $a 999 p/g
BRASIL 1128 - Local L y L

URGENTE VENDO
Superpuesta Marinera $a 969
Dormitorio - Placard 2390
Cocina-Lavarropa Máq./coser 990
Heladera $a 2290 TV 999
Cama de 1 Plaza 399
Cama de 2 plazas 489
Colchón de 1 plaza 399
Colchón de 2 plazas 699
Colchón ARKRA Barato Distribuidor
(lunes a sábados 8.30 - 13 y 16 - 20 hs.
CASTAÑARES 1355
Capital (altura Asamblea 1000)
- Parque Chacabuco

crónica CLASIFICADOS
MUNRO
L.N. Alem 2601 esq.
Jose Hernandez
762-3935

ORO ESTACION RETIRO
AV. RAMOS MEJIA 1472
Entre FF.CC. San Martin y Belgrano
$a 999 Alhajas Antiguas con Brillantes
Audio -Grabadores

ORO 18 K 999 PAGO MAS EN Alhajas Antiguas con Brillantes
Corrientes 2832
Casi esq. Pueyrredon

3 PROFESIONALES

PIEL - VENEREAS - GLANDULAS
Dr. Jaime Itzcovich (Med) 9-12, 15-19.30
Ambos sexos
CORRIENTES 1250, 8º "L"
T. E. 41-5665 - 35-6507

ACCIDENTES
Despidos
ABOGADOS PARA OBREROS
Consultas gratis
VIAMONTE 1592 9º "H" 40-3733
Dres. Effron - Feldman. 10-19 hs.

ENFERMEDADES DE LA SANGRE PIEL VIAS URINARIAS. Dr. Cortondo. Medicina Lun. a Viernes 9-12-15 21 hs. Saavedra 2 PB "B" 48-0401 (Plaza Once)

Piel - Venéreas - Glándulas Dr. Cortondo (Med.). Montes de Oca 51 P. Baj PLAZA CONSTITUCION Lunes-Vnes. 15-21 Sábados 9-12 Tel.: 28-6366.

DESPIDOS - ACCIDENTES SUSPENSIONES
Dres. DI LELLO CONTARTESE y Asoc. Consultas gratis
Sarmiento 2172 5º "25" Cap.
49-3125 Hor.: 9-20 hs.

Estuvo Todo el País Turfístico

No falló lo previsto. Un domingo radiante, la exclusividad de San Isidro, el programa "matador". Demasiados guantes arrojados para que los aficionados estén "firme junto al turf" que ofrecía el escenario norteño. Llegó la hora de balancear público y platita y nada causó sorpresa. Ni las 30.000 personas que ocuparon su lugar en las tribunas del escenario norteño ni los $a 38.215.231 que —si establecemos un punto medio en la brecha entre el dólar oficial y el "negro"— es bastante parecido al millón de los verdes. Un valvén imparable al cabo de las pruebas que marcaron la programación sanisidrense, disgustos y satisfacciones, la cadena para un solo bolsillo y el doblete del "clan Bianchi" fueron los aspectos salientes de una jornada en 1 que no hubo más hechos remarcables que los estrictamente turfísticos. Estamos a más de mitad de mes, lasemana fue intensa y sin embargo llegó el domingo y el respaldo resultó total... Es evidente que este turf argentino no se cae ni con la inflación!

HIPODROMO DE SAN ISIDRO

COMPETIDORES Y MONTAS PARA EL MIERCOLES

1ª Carrera - 1.600 Mts. - A las 17.00
Premio: Rob Roy
1 Navia 57, J.Reynoso
2 Frau Caricia 57, O.Dominguez
3 La Embajada 54, H.Artigas
4 La Copelina 54, V.Sanguinetti
4aMiss Bimba 54, M.Escagües
5 Penny Ley 54, W.Calderón
6 Vida Libre 57, C.Pezoa
7 Dolly Dancer 54, C.Arena
8 Bien Diabla 54, M.Lezcano
9 La Isla 57, O.Conti

2ª Carrera - 1.400 Mts. - A las 17.30
Pr.: Adagio
1 Last Booz 56, H.Libré
2 Che Ternura 56, R.Ioselli
3 Equivocada 56, E.Figueroa
4 Enredadera 56, 8aratl
5 Mullab 56, J.Sampertini
6 Pluie 56, E.Liceri
7 Conceptuosa 56, J.Palacios
7aJustify 56, X.X.
7bMasterful 56, V.Centeno
8 Clienta 56, J.Abregú
8aGlossy 56, J.Valdivieso
9 Good Cantábrica 56, V.Sanguinetti
10 Esgrimológa 56, E.Bortulé

3ª Carrera - 1.200 Mts. - A las 18.05
Pr.: Manantial
1 Pelafustan 56, J.Ublich
2 Castel Don 56, P.Molina
3 Clinker 56, O.Tabares
3aEcu Apolo 56, L.Haedo
4 Castle Wood 56, J.Jarcovsky
5 Pozo Colorado 56, J.Reynoso
6 Tiger Black 56, D.Demilio
7 Barrubio 56, J.Michelli
8 Alarido 56, J.Fajardo
8aSidecar 56, R.Rossi
9 Melonero 56, H.Libré
10 Dancing Tape 56, R.Barrueco
11 Gran Nicola 56, M.Rodriguez
12 King's Gold 56, J.Oural
13 Noble Pingo 56, V.Centeno
13aSaman 56, R.Durante
14 El Latigazo 56, E.Bortulé
15 Melen 56, J.Abregú

4ª Carrera - 1.600 Mts. - A las 18.40
Pr.: Mamboretá
1 Sante 57, M.Mercau
2 Dimanche 57, G.Rizzi
3 Fengari 57, J.Michelli
4 Fat Rey 57, J.Palacios
5 Sommelier 57, W.Serrudo
6 Speke 57, N.Schneider
7 Cap Breech 57, O.Labanca
8 Sump 57, C.Domingo
9 Pintadillo 57, E.Berio
10 Fumon 57, R.Amadeo
11 Jungle Fox 57, R.Barrueco
12 Paqueaguante 57, M.Jaca

5ª Carrera - 1.200 Mts. - A las 19.15
Pr.: Mangangá
1 Silver Wind 56, M.Abregú
2 Bonachón 56, C.Pezoa
3 Cherendae 56, R.Barrios
4 Burlingame 56, F.Pedrozo
5 Tan Noble 56, J.Abregú
6 Thac Limay 56, M.Salces
7 Azucarado 56, H.Libré
7aFluido Equus 56, R.Michelena
8 Abdicante 56, P.Sahagian
8aDullo 56, H.Ponce
9 Puerto del Sol 56, A.Giannino
10 El Orejudo 56, L.Fálco
11 Knight Man 56, J.Reynoso
12 Lucio Tel 56, J.Caro
13 Shimyante 56, E.Berio
14 Gran Informe 56, M.Planas
15 Marrubio 56, P.Durán
15aRincon Grande 56, A.Aguirre

6ª Carrera - 1.000 Mts. - A las 19.50
Pr.: La Gloria.
1 La Nihuila 57, M.Mercau
2 Bella Princesa 57, J.Michelli
2aVerdin 57, R.Barrios
3 Ciosa Mast 57, R.Galloso
4 Cama Noula 57, R.Galloso
5 Protegenia Snow 57, T.Benitez
6 Va Angela 57, M.Jaca
7 Aspi 57, S.Giménez
8 Afina 57, M.Planas
9 Gaucha Cadenera 57, J.Leske
10 Cristalina 57, J.Aguirre
11 Choriplay 57, R.Ferreira
12 Exhortada 57, N.Núñez
12aSin Mancha 57, A.Ramos
13 Jabera 57, O.Addati
14 Che Piba 57, J.Paulé
15 Ganarita 57, N.Schneider

7ª Carrera - 1.200 Mts. - A las 20.25
Pr.: Pipote
1 Paulisa 57, R.Galloso
2 Cifra Cua 57, O.Ayude
3 Dilernia 57, O.Conti
4 Delegada 57, V.Sanguinetti
5 Saguenay 57, J.Corso
5aTapinga 57, J.Fajardo
6 Wold Ombú 57, J.Reynoso
7 Carta Mágica 57, H.Blanco
8 Brasa Alegre 57, M.Sandoval
8aDonzina 57, R.Laitán
9 Marfrance 57, J.Valdivieso
10 Filia 57, H.Uñates
11 Hellow Julia 57, E.Olgin
11aSe Paga 57, T.Benitez
12 India Rock 57, R.Llanos
13 Olguita 57, J.Oural
14 Hayabusa 57, C.Domingo
15 Kinga 57, M.López

8ª Carrera - 1.200 Mts. - A las 21.00
Pr.: Baronesa
1 Rayon 56, H.Ponce
1aTelevisionista 56 R.Durante
2 Cabotaje 56, R.Galloso
3 Desvario 56, R.Galloso
4 Cierto Es 56, J.Valdivieso
5 Sadyr 56, J.Sampertini
6 Sergei 56, J.Aguirre
7 Brillante King 56, N.Mezzotero
8 Alphachiri 56, N.Núñez
8aBarriopedro 56, J.Michelli
9 Ni Fusa 56, H.Libré
10 Early Diamond 56, R.Ca'esse10 aKappel 56, R.Barrios
11 Guaripanto 56, C.Vera
12 Intemperante 56, V.Sanguinetti
13 Pelham 56, C.Pezoa
14 El Bebé 56, O.Addati
15 Malinche 56, R.Michelena

9ª Carrera - 1.400 Mts. - A las 21.35
Pr.: Gulf Stream
1 Navaja 54, Picullo
2 Don Stu 54, E.Bortulé
3 Gemini Baby 55, Ibarba
4 El Feroz 51, Molina
5 Republicano 51, Alarcón
6 Vaticano 52, M.Abregú
7 Chimiray 52, M.Jaca
8 Brio Vivace 54, O.Labanca
9 Maltratante 51, Reynoso
10 Isodirito 54, A.Rivero

10ª Carrera - 1.200 Mts. - A las 22.10
Pr.: Unico
1 Tan Loco 56, J.Reynoso
2 El Profesor 56, N.Mezzotero
3 Estremecedor 56, A.Ramos
4 El Testamento 56, E.Bortulé
5 Taraponto 56, I.Gulmaraes
5aTong 56, I.Galloso
6 Yakarto King 56, V.Sanguinetti
7 Corta Poco 56, J.Valdivieso
8 Cap San 56, A.Giannino
9 Pafoi Habla 56, J.Maciel
10 Excalibur 56, E.Liceri
11 Grao Vasco 56, H.Libré
12 Negociador 56, J.Martino
13 Rendidor 56, A.Rivero
14 Good Brio 56, H.Costantino
15 Old Vic 56, J.Fajardo
15aTeleño 56, V.Centeno

11ª Carrera - 1.600 Mts. - A las 22.45
Pr.: Riesgo
1 Verlegend 57, C.Pintos
2 Cotejado 54, J.Valdivieso
3 El Sonido 54, J.Palacios
4 Eleboro 54, J.Paulé
5 Yankee Clipper 57, R.Latorre
6 Yo Solo Sé 57, L.Alzamora
7 Cefalino 57, C.Bertoldi
7aDaireaux 54, N.Acuña
8 Bronco Stone 54, E.Nardi
9 Molino 54, L.Triviño
10 Fray Albertito 54, J.González
11 Kadtero 54, H.Libré
12 Manente 57, H.Artigas
13 Rafaelante 54, J.Michelli
14 Good Harbour 57, N.Mezzotero

GALOPO FRAY DARIO

Brady no Pudo Contener ese Vértigo Traducido en 2'15"

La jornada pastera de la víspera se apoyó sobre el **handicap Wilfredo Latham**, un largometraje para todo caballo de cuatro y más años ganador como mínimo de tres carreras. Y la victoria fue para **Fray Dario**, que estaba ubicado, a priori, entre los aspirantes mejor fundamentado y consiguió, de esta manera, la cuarta conquista de su campaña sobre un total de diez presentaciones.

La carrera mostró a Claridante en la vanguardia. Tratando de emular pasados momentos de esplendor, en los que se afirmaba adelante y se venía, el hijo de Practicante sacó un cuerpo sobre Fray Dario y Dear Boy, que corrían en una línea. Más atrás quedaban Sol Dorado, Mickey Three, Brady el resto.

Descontaron así los primeros 600 metros y al pasar por el palo de los 1.500 el puntero conservaba un largo sobre Fray Dario, que relegaba al tercer lugar a Dear Boy que a su vez precedía a Mickey Three, Sol Dorado y Brady. En los 800 la ventaja de Claridante sobre su escolta se redujo apenas al pescuezo. En tanto varios se ponían a tiro de atropellada. Ingresado el lote el derecho, el de Boselli desapareció de la escena y dominó Marina con Fray Dario. En su busca cargaron —en realidad no fueron más que amagues— Dear Boy por los palos y Brady y Picarel por media cancha. Pero todos se estrellaron contra la firme y pareja acción de hermanito de Frau Daruma, que sin inmutarse llegó al disco con un largo y medio de ventaja sobre Brady, que debió echar el resto para contener a Mickey Three, agenciándose el segundo lugar. El marcador lo completaron Picarel, Dear Boy y Fray Gastón, y el ganador registró 2'15" para cubrir lás veintidos cuadras de la brega.

Sin duda alguna, Fray Dario logró el halago más significativo de su trayectoria. El bajo peso que le tocó en suerte gravitó en la definición y el Frari demostró que está en plena evolución. Algo que ya había insinuado en su última performance al ganarle a un buen elemento como Problemazo en el fango palermitano. No ha llegado todavía al límite de sus posibilidades, y la indudable adaptación que muestra tanto al pasto como a la arena, lo convierte en u rival respetable en los próximos cotejos.

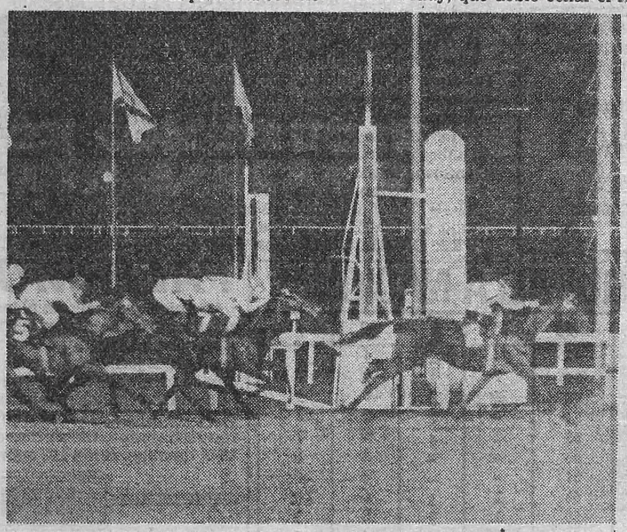

Fin de la pulseada central de ayer en San Isidro. Fray Dario, manejado al milímetro por Marina, frenó a Claridante. Y fue un tiempazo.

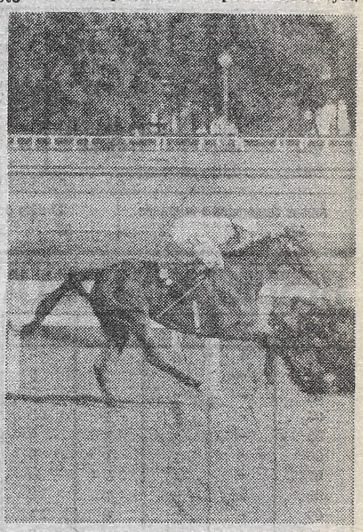

Para este no hubo problemas. Societé Secrete se llevó la victoria de punta a punta.

Fue Fiesta de Cotillón

En segundo turno, el kilómetro del Premio Tower Bridge reunió a un buen lote de veloces ganadores en dos o-tres ocasiones. Y en fuerte atropellada El Cotllón se llevó la victoria, empleando 56" clavados para recorrer los 1.000 metros. El pupilo de Trejo repitió el reciente triunfo que, reprisando, había obtenido días pasados sobre Alentadito en el pasto, dejando muy buena impresión. La lucha que hubo en la vanguardia entre el rosarino El Chachito, Gaditano y Combar —aunque este aflojó luego— fue el caldo de cultivo para que la carga del ganador rindiera frutos. Cuando El Chachito había dominado, tras ocasionar molestias que le valieron ser distanciado del segundo al cuarto puesto, a la altura de los 200 finales, apareció Domingo con el Cambremont y a otra cosa.

Ahora habrá que ver el rendimiento de El Cotillón en alguna carrera más severa.

¡CASI QUINIENTOS MIL PALOS!

A pesar de que ganaron todoe caballos bien cotizados, un solo apostador se llevó los $ 480.524,50 que eran el pozo a ganador de la jugada de la Cadena, ayer en San Isidro. Solo Azorín en la quinta puso en las pizarras un dividendo de cuatro cifras, pero empató con Gran Bailarín, que defendía abultada cantidad de vales, por lo que no puede "culparse" al hijo de Acasusso por el espectacular dividendo de la apuesta. Comenzó en la tercera con el éxito de la inédita **Societe Secrete**, que dio casi ocho pesos. Enseguida ganó el forastero **Old Chief**, fichado en "fija" por su gente. Y aunque su sport no fue elevado, quizás haya sido el que "incineró" mayor cantidad de boletas, porque en forma anticipada su chance era una incógnita. En fin lo cierto es que el hijo de Old Ted los dejó por el camino. En la quinta empataron **Azorín** y **Gran Bailarín**. Si ganaba el Cefeo solo quedaba vacante en el acto, pero como el de Abregú tenía mucha chance la cosa se compensó. En la sexta, ausente Forte Cup, **Estratega** era el candidato, y ganó nomás el del "Topo", doblando las apuestas. En el Handicap vino **Fray Dario**, que aunque no era candidato, estaba en el grupo de los selectos y en el cierre la gran favorita **Disco Baby** —excluyente— triunfó en buen estilo. Un "iluminado" se lelvó el pozo, que le alcnzará para olvidarse de la veda. En tanto con cinco aciertos 54 apostadores cobraron $ 1.337,25.

Este empate (Gran Bailarín por dentro y Azorín por afuera) complicó más la "Cadena".

crónica CLASIFICADOS

10 COMPRAS Y VENTAS VARIAS (Cpra. - Vta.)

COMPRAS (10)

COMPRO colchón lana. 204-4330.

14 MUEBLES Y ART. DEL HOGAR (Cpra - Vta - Perm.)

VENTAS (14)

T.V. COLOR
Heladera, Acondicionador, Lavarropas. Todo en cuotas sin interés. Planes Especiales de Fábrica. Suipacha 472 3º P. 306 esq. Lavalle. Tel. 45-1136 y 70-5800.

15 SERV PROFESIO NALES CONSULTORIOS-VARIOS (Ofrecidos - Cpra. - Vta. - Alq.)

OFRECIDOS (15)

DENTADURAS nuevas, rota, reforma, floja, acto. 8-21 hs. Güemes 3505 PB 1º.

DENTADURAS "SONRIA YA" Nueva, fija, $a 900, rota, floja, reformas, extracciones, implantes. Centro Mecánico Dental: Bulnes 1910 PB 97-4113, 84-6049. Unica dirección. De 8 a 21 hs.

DENTADURA rota, nueva acto tall. 45-5381. Lavalle 2072, 1º D. 8-20.

DENTADURAS: Rota, floja, nueva, acto. De 8 a 20 hs. Talcahuano 291.

DENTADURAS Floja, nueva, rota, en el acto. Boedo 981. Pedir hora. Tel.: 97-8137

DENTADURAS RAPIDAS
Rotas, arreglo en el acto. Taller propio. Facilidades. Urgencia. De 8 a 20 horas. Lavalle 2072, 1º "D". Tel.: 45-5381

Centro Odontológico Integral
MECANICA DENTAL
DENTADURAS
ROTAS - NUEVAS - INMEDIATAS
FIJAS - FLOJAS - EXTRACCIONES
IMPLANTES
ESTETICA BUCOMAXILOFACIAL
"SONRIA YA"
Tratamiento Conductos - Rayos X
ATENCION A DOMICILIO
Bulnes 1910 • 84-6049 • 97-4113
8 a 21 hs. UNICA DIRECCION

28 PERSONAL P CASA DE FAMILIA - HOTELES Y PENSIONES

PEDIDOS (28)

A MCHA. $a 4.800 cama matr. solo 825-1785. Laprida 1126 3º "17".

CHICA 8 hs. mensual 4.500. Viático Pago por día. Presentarse todos los días de 9 a 16 hs. Avda. de Mayo 1318 piso 6º dpto. "G".

crónica CLASIFICADOS

HOLOCAUSTO EN PLENO LUNES

No demasiado extenso el parte de ensayos de las dos canchas sanisidrenses pero, de todas maneras, el madrugón del reloj quedó perfectamente "desquitado" ante la fuerza con que Holocausto cubrió los 1400 metros en 1'29"3/5.

(Cuarta normal)

HOLOCAUSTO, J.Alvis, 1400 en 1'29"3/5 con 12"3/5 de final; JEUNE, O.Zapata, 1800 de floreo en 1'58"3/5 con buen remate; MAPUCHE, R. González a la par de ALADINA, J. Núñez, 1000 en 1'5", muy cómodo el primero; CAP BREEZE, D. Emilio 800 en 51"3/5; TIGER BLACK, D. Demilio, 700 en 37"3/5; CEFALINO, C. Bertoldi, 800 en 50"; ALARIDO, J. Fajardo, 600 suave del lado puesto en 38"3/5.

(Tercera normal)

SHINING, M. Villagra, 1000 en 1'4" de los 2000 a los 1000 con 12"2/5 de final; SHERENDAE, R. Barrios, 600 en 37"1/5; DILERNIA, O. Conti, 600 en 38"; FELINO MALEVO, J. Repiso, 700 en 44'; GAUCHA CADENERA, J. Leske, 500 en 31"3/5.

● **TURF EN CHILE**

SANTIAGO, Chile, 19 (ANSA).— El pura sangre **Jornalero** se adjudicó el clásico Alberto Bunster tras dura lucha con el favorito de la afición, Barajador, el cual lelgó a solo medio cuerpo del ganador.

El hijo de Jadar y Guarda Roja cronometró para los 1.900 metros el tiempo de 1'59", fue conducido por el jockey **Manuel Santos**, y preparado por **Sergio Romero**.

Jornalero pagó un dividendo de cuatro pesos con cuarenta centavos. Tercero se ubicó Gazmana y cuarto llegó Delincuente.

Por otra parte **Maitenon** ganó el clásico para velocistas El Rey. Cronometró para los 1.200 metros 1'12"4/5, fue conducido por **Pedro Cerón** y preparado por **Juan Silva**.

Maitenón pagó un dividendo de tres pesos con diez centavos. Segundo llegó Barbón.

EL GLOBO DE LA SUERTE

HOY: LOTERIA TUCUMAN - 10 PREMIOS - 22 HS.
HOY: QUINIELA PROVINCIAL - 20 PREMIOS - 22.30 HS.
HOY: QUINIELA NACIONAL - 20 PREMIOS - 23 HS.

MAÑANA: QUIN. PROVINCIAL - 20 PREMIOS - 22.30

Favoritos a la grande			El dato de CRONICA		
11	29	46	68	41	84

MAÑANA: QUIN. NACIONAL - 20 PREMIOS - 23 HS.

Atrasados a la grande			Demorados a los premios		
Centena	Decena	Unidad			
8	7	0	15	11	05
21 s	53 s	73 s	24 s	20 s	19 s

Ultimas 14 grandes		FAVORITOS:	Tres cifras atrasadas a los premios
659	186	A la grande	Centena
619	035	03-14-25	4
242	491		Decena
864	311	A los premios	9
795	484	11-29-78	Unidad
204	043		5
591	028		

Ambos demorados a la grande			El dato de CRONICA		
47	92	32	37	59	68

PAGARA CINCO GUITAS

Porque 1'8"2/5 de Corrida en La Plata, es Para Triunfar

Intensa actividad en la grande normal del bosque y varios que se destacaron. Cinco Guitas, Empire, Far, New Dandy. O sea que hay de todo, como para entrar de lleno al parte que dice lo siguiente:

(Pista grande, normal)

CINCO GUITAS, C.Cáceres, 1.100 en 1'8"2/5; EMPIRE, C.Cáceres, 600 en 35"2/5; FAR, R.Comas a la par de ZINGANI, A.Rivero, 800 en 49"3/5; NEW DANDY, J.Maciel, 800 suave en 51"3/5; CHAVELI, J.Borda, 1.600 en 1'44"3/5; SNOW PILA, M.Jaca, 2.000 de floreo en 2'29"; EL CHE, C.Cáceres, 1.700 en 1'51"; GAUCHO CIMBRON, J.Borda, 600 en 35"4/5; VERANILLO, M.Cañedo, 600 en 37"; BRASA ALEGRE, M.Sandoval, 600 en 37"4/5; FILIPINO, C.Capdevila, 1.000 en 1'5"; AHU C.Cáceres a la par de LAST, R.Zapata, 800 en 50"4/5; ARRIBADOR, C.Cáceres, 800 en 51"3/5; PRINCIPE DE GALES, J.González, 1.000 en 1'3"2/5; SA MAC, J.González, 500 en 39"3/5; PIENSA PEDRO, H.Tocci, 1.400 en 1'34"2/5; EL JUEZ, J.Fernández, 1.000 en 1'2"3/5; TRANQUILON, L.Tocci, 1.000 en 1'4"3/5; MARMOREA, J.Fernández, 600 en 36"1/5; ITA BLUE, C.Cáceres, 700 en 43"2/5; AMOR, J.Corso, 800 en 52"; LA KISS, peón a la par de REY TAWY, R.Ballaccomo, 800 en 41"; DON MUCHE, J.Maciel, 800 en 49"3/5; AUSTERLITZ, R.Rodríguez a la par de NENEQUE, M.Cañedo, 800 en 49"; MACANEADOR, J.Maciel, 1.000 en 1'3"; WIZZO, J.Yalet, 1.000 en 1'3"1/5; TOP HAT, J.Borda, 1.000 en 1'3"2/5.

LIGHTEN SE MERENDO OTRO KILOMETRO

Bastante "movida" la actividad en Palermo y para la consideración del reloj, excelente lo de Lighten que junto a su "socia" Alive marcó 1'1"2/5 y hasta pudo haber mejorado el registro. Aquí va el informe total:

(Grande, normal)

LIGHTEN, J. Caro dio dos cuerpos e igualó a ALIVE, L. Calvete, 1.000 en 1'1"2/5; GARILLO, M.Salces, 1.000 en 1'1"2/5; CANSINO, R.Laitán, 1.000 en 1'2"3/5; ARREPENTIDO, P.Peralta y GAUCHO ABROJO, T.Mucklow, 1.000 en 1'2"3/5; DON TERMINAL, M.Mercau, 1.400 de floreo en 1'33'; DON SATU, E.Bortulé, 700 en 42"; BEAU BELMONG, J.Batruni, a la par de SUPER ESPIA, peón, 800 en 51"2/5; CONTA, J.Batruni a la par de DODLY —en pelo— con su peón, 800 en 52"3/5; EL FEROZ, P.Molina, 700 en 42"3/5; EQUIVOCADA, R.Riveiro, 700 en 44"3/5; LARKERO, V.Sabín, a la par de D'ANGIO, R.Cáceres, 600 en 35"2/5, de los 1.600 a los 1.000; MARVELATE, J.Valdivieso, 500 en 30"1/5; SNOW FINTA, J.Caro, 500 en 29"3/5.

(Pista auxiliar)

SADYR, J.Sampertini, 500 desde los partidores en 30".

RESUMEN '84 DE LA QUINIELA NACIONAL

AMBO	1º	5	10	20 y total
01	4	6	11	12
02	-	1	3	9
03	-	2	4	9
04	-	1	3	10
05	-	2	3	6
06	-	1	3	6
07	-	4	6	8
08	1	8	8	12
09	-	1	3	11
10	-	1	5	9
11	1	3	4	7
12	-	3	6	10
13	3	4	8	14
14	-	4	4	8
15	-	-	1	5
16	-	2	2	4
17	-	2	4	7
18	1	3	6	11
19	4	4	5	8
20	-	4	4	12
21	-	4	7	12
22	-	2	4	4
23	-	3	5	9
24	1	1	5	11
25	1	3	6	8
26	-	1	1	6
27	-	2	[illegible]	12
28	1	4	5	10
29	1	[illegible]	11	13
30	-	1	2	6
31	-	6	7	13
32	-	4	4	6
33	1	4	5	9
34	1	2	4	8
35	1	2	5	12
36	-	2	5	8
37	-	-	2	6
38	-	1	4	6
39	-	2	6	9
40	-	2	5	13
41	1	2	5	9
42	1	3	6	9
43	1	2	4	12
44	-	1	2	5
45	-	-	2	5
46	-	2	5	12
47	-	2	4	9
48	-	2	7	10
49	-	1	2	6
50	-	1	4	7

AMBO	1º	5	10	20 y total
51	-	2	4	9
52	1	1	4	7
53	1	3	8	9
54	-	2	9	11
55	1	4	6	7
56	-	-	4	6
57	-	-	4	10
58	1	3	6	10
59	1	3	5	9
60	-	2	2	5
61	1	2	4	6
62	-	3	5	10
63	-	2	5	6
64	2	2	3	6
65	-	2	5	11
66	1	5	5	8
67	-	3	8	9
68	-	-	2	4
69	-	2	6	10
70	-	2	4	7
71	-	4	6	10
72	-	3	3	6
73	-	-	1	6
74	-	5	5	13
75	2	3	6	10
76	-	3	4	11
77	-	4	6	11
78	-	-	3	9
79	1	4	5	12
80	-	1	2	5
81	-	2	6	11
82	-	-	4	6
83	-	1	2	13
84	2	2	4	11
85	-	-	1	4
86	1	3	5	12
87	-	2	4	10
88	-	1	1	6
89	-	-	1	5
90	-	-	1	5
91	2	5	8	14
92	-	1	3	6
93	-	2	2	6
94	-	1	2	7
95	1	2	3	7
96	2	6	6	10
97	-	3	7	11
98	-	2	3	7
99	-	2	3	7
00	-	-	-	8

PALERMO EN TOTAL POBREZA

Lo único que tenemos plenamente organizado poara las reuniones del fin de semana es el hipódromo Argentino. Y con alarma vemos que las dos jornadas (viernes y domingo) nadan en un mar de flojedad ya que poco éxito hubo en los cotejos reabiertos. De forma tal que para la primera de las reuniones se lograron 108 inscriptos sobre diez carreras en tanto el domingo serán 107 sobre el mismo número de turnos. Y ya no se puede hablar de una recesión veraniega que, poco a poco, está cediendo ya que el correr de marzo denota una normalización de la actividad. Lo que sí se puede hablar es de las falencias que sigue exhibiendo el más tradicional de nuestros hipódromos, "lo poco" que ofrece a propietarios y profesionales. Y eso, realmente es doloroso.

HIPODROMO DE LA PLATA

COMPETIDORES Y MONTAS PARA EL JUEVES

1ª CARRERA 1.200 A las 14.20
Pr.: Pinerolo
1 Bastante 57. X.X.
2 Pon Salto 57. A.Rivero
3 Veranillo 57. M.Cañedo
4 Shabicar 57. A.Giannino
5 F.Quieto 57. D.Hernández
6 Pompier 57. P.Juri
7 Telepático 57. A.Sandoval
8 Last Poison 57. T.Aguirre
9 Bequetordo 55. X.X.
10 Sol de Honor 57. R.Rodríguez
11 Payaso Hippy 57. C.Caceres

2ª Carrera 1.700 Mts. A las 15
Pr.: Lalia
1 Annie's Body 56. M.Sandoval
2 La Pirucha 56. A.Sandoval
3 Piazza Florencia 56. M.Cañedo
4 Early Rosebud. M.Arias
4aIdleness 56. O.Conti
5 Menaka 56. H.Libré
6 Yodita 56. J.Maciel
7 Inaguantable 56. R.Barrios
8 Dewan 56. V.Sabin
9 Repiqueteada 56. X.X.
9aMore Sandy 56. C.Caceres

3ª Carrera 1.100 Mts. A las 15.45
Pr.: Bonnie Gal
1 Ana Hippie 57. R.Eguzquiza
2 Retractada 57. I.Gorrais
3 Floridita 57. C.Hernandez
4 Mi Daga 57. X.X.
5 Geminiana 54. A.Ferreras
6 Cap. West 57. J.Burgois
7 Encopada 57. H.Unate
8 Metida 57. C.Garcia
9 Crown 57. X.X.
10 B.Gold 57. X.X.
11 Marimina 57 R.Pastor
12 Dorada Brava 54. A.Medina
13 Sabatina 57. M.Jaca
14 Sagaleta 57. R.Rodriguez

4ª Carrera 1.100 Mts. A las 16.30
Pr.: Handicap Haras Argentino
1 Pierre 57 V.Centeno
2 Gran Narciso 52½. O.Cosensa
3 Reinante 54½.J.Jarcovsky
4 Meliseo 55. M.Escagues
5 G.Chanter 52½. M.Planas
6 Don Eusonio 55 J Yalet
7 S.Claro 55 L.Trivino
8 Dr. Pangarito 51½. R.Iosélli
9 Persuasivo 54½. S.Videla

5ª Carrera 1.200 Mts. A las 17.25
Pr Doncaster
1 Bianez 57. L.Zarate
2 Zar Marine 57. R.Pastor
3 Rubio Sum 55. V.Aguirre
4 Lynn Eyes 57. M.Cañedo
5 Reagent 57. R.Durante
6 Montezuma 57. H.Ripoll
7 Duke Gold 57. L.Haedo
7aS.Poem 55 X.X.
8 Larkero 57. V.Sabin
9 Parralan 57. J.Maciel
10 El Zafiro 57. M.Bertorini
11 Copo de Nieve 57. E.Romero
12 Oligarcón 57. C.Cáceres
13 Sin Foco 57. I.Gorrais
14 Yerbatero 57. H.Olivera

6ª Carrera 1.300 Mts. A las 18.15
Pr.: Bahram
1 Blue Smoke 57. X.X.
2 Woodrow 57. M.Bertorini
3 Panon 57. L.Alzamora
4 Watkings Glen 57. L.Haedo
5 Riesling 57. L.Castro
6 Diplomático 57. I.Gorrais
7 Lord Round 57. R.Espino
8 Voraz 57. A.Rivero
9 El Ente 57. C.Vera
10 Condominium 57. H.Zárate
11 Sky Ball 55. W.Serrudo
12 Face Order 57. H.Cardozo

7ª Carrera 1.200 Mts. A las 19.10
Pr.: Ponteba
1 B.Pavillón 57. A.Rivero
2 Sparkling 57. O.Gonzalez
3 La Genial 57. J.Vaira
4 Eleuthera 57. A.Aguirre
5 Lady Diana 57. R.Rodriguez
6 Garuja 57. R.Pastor
7 Cap Bari 57. C.Vera
8 Cuisa 57. S.Giménez
9 Juanca Wal 57. H.Erenu
10 Carness 57. J.Azamor
11 Bomclip 57. X.X.
11aSilvina Gold 57. C.Sanguinetti
12 Indian Dancing 57. X.X.
13 Clauvelle 57. P.Peralta
13aVergonzosa 57. M.Jaca
14 Laramie Belle 57. V.Sabin
15 Pro Car 57. J.Paule

8ª Carrera 1.100 Mts. A las 20
Pr.. Avaricia
1 Angela Top 54. H.Falcón
2 Puchula 57. M.Jaca
3 Lululu 57. M.Cañedo
4 Praga 57. X.X.
5 Marisa Cua 57. I.Gorrais
6 Brasa Roja 57. C.Caceres
7 La Rocha 57. H.Olivera
8 Moras Top 57. K.Pastor
9 Con Flaca 57. J.Burgois
10 Barruta 57. E.Martinez
11 Miskisna 57 R.Torancio
12 La Inundada 57. R.Rossi
13 Rosy Doll 54. T.Aguirre
14 Snow Macchia 57. H.Granea

9ª Carrera 1.000 Mts. A las 20.50
Pr.: Disguise
1 Atlantic Water 55. X.X.
2 Ya Los Tengo 55. I.Gorrais
3 Lord Speedy 55. R.Espino
4 Crazy Hippy 55. C.Caceres
5 Gaucho Final 55. J.Mansilla
6 Dancing Love 55. C.Sanguinetti
7 Candelero 55. J.Tocci
8 Con Pasaporte 55. J.Burgois
9 Gatito 55. E.Martinez
10 Catango 55. L.Falco
11 Berberecho 55. R.Pastor
12 Fusil Malevo 55. R.Zapata
13 Con Eryx 55. C.Garcia
14 Marinerito 55. A.Rivero
15 Tasty Body 55. O.Aguirre

10ª Carrera 1.100 Mts. A las 21.40
Pr.: Domino
1 Andia Rock 57. A.Casco
2 Trayecto 57. A.Rivero
3 Mango Rico 57. N.Palavecino
4 En Concejo 57. F.Calbo
5 Mac'lu 57. J.Sanchez
6 Estoqueo 57. J.Oural
7 Bell Said 57. P.Probóste
8 Dozymast 57. O.Fravega
9 Kalflower 57. B.González
10 Vity Car 57. J.Uran
11 Aranaso 57. P.Juri
12 Guarda el Ojo 57. R.Almirón
13 Doctorcito 57. E.Martinez
14 Quindarka 57. E.Romero
15 Saltern 57. H.Ripoll

11ª Carrera 1.400 Mts. A las 22.30
Pr.: Limburgo
1 Adueñado 55. J.Fernandez
1aTime Out 57. A.Rivero
2 Yator 57. O.Ayude
3 Romari 57. P.Duran
4 El Rush 57. X.X.
5 Pompier 57. X.X.
5aTrim Chu 57. F.Arreguy
6 Ever More 57. H.Erenu
7 Don Veridico 57. L.Trivino
8 El Esquinazo 57. V.Sabin
8aSolito Quick 57. R.Buonocore
9 Mac Keen 57. M.Planas
10 Duxford 57. M.Garcia
11 All Star 57. O.Fravega
12 Kruger 57. S.Gimenez
13 El Chiche 57. J.Gonzalez
13aLanceolado 57. R.Fernandez
14 Sky Rapido 55. J.Tocci-2
15 Snow Face 57 F.Galbo

"EL ORIENTAL" GANO UN PREMIO EN NUEVA YORK

NUEVA YORK, 19 (AP).— El cantante mexicano José José, el actor argentino Alberto de Mendoza y el grupo puertorriqueño Menudo figuraron entre los artistas galardonados por la Asociación de Cronistas de Espectáculos (ACE) de Nueva York en el Hotel Waldorf Astoria de Manhattan.

En la categoría de mejor programa dramático de televisión fue seleccionada la "Miniserie" española "Los gozos y las sombras", que también mereció galardones a su director, Rafael Moreno Alba, a su actriz protagónica, Amparo Rivelles, y a su actor principal, Eusebio Poncela, en esta última categoría el premio fue compartido por el primer actor argentino Alberto de Mendoza, que fue seleccionado por su papel protagónico en la telenovela "El Oriental".

Como mejor película del año fue seleccionada "La Colmena", una producción española de José Luis Dilbidos, basada en la novela del mismo nombre de Camilo José Cela y dirigida por Mario Camus.

La mejor actriz de cine fue la española Amparo Soler Leal por su interpretación del papel estelar en "El crimen de Cuenca" y como mejor actor fue seleccionado su compatriota José Sacristan por su trabajo en "La Colmena".

Como mejor director fue escogido el también español José Luis Garci por su cinta "Volver a empezar", que obtuvo el año pasado el Oscar de la academia de Hollywood a la mejor película extranjera. Como mejor actriz de reparto en la misma categoría figura Liliana Durán por la producción venezolana "Estefanía", que se transmitió recientemente aquí, y como mejor actor de reparto fue seleccionado su compatriota Gustavo Rodríguez por la misma telenovela.

La producción de la televisión puertorriqueña "Lisette en concierto", transmitida en la zona metropolitana por el Canal 47, obtuvo el premio al mejor programa especial del año.

En la categoría discográfica, el mexicano José José fue galardonado como mejor cantante, y su grabación "Secretos" fue escogido como el "Album del año".

Como artista internacional del año fue escogido el cantautor español Camilo Sesto, como artista local masculino más destacado Jorge Baglieto, y como cantante local femenina más destacada Olguita Alvarez.

La ACE concedió además un premio extraordinario de variedades al grupo Menudo y un premio especial de variedades al comediante cubano Guillermo Alvarez Guedes.

SUS CARTAS ESTAN ECHADAS

♡ N	♠ S	◊ O	♡ N	♣ N	◊ S	♠ E	♡ O	♡ E	♡ O	♠ A	♣ C
♣ H	♡ H	♣ E	♡ A	♠ M	♣ I	♡ G	♣ N	♠ A	♡ A	♠ S	♣ O
♡ E	♣ L	◊ S	♠ S	◊ O	♣ V	♡ M	♡ S	♣ I	◊ E	♡ E	♠ O
♣ D	♡ V	♠ L	◊ T	♠ I	♡ I	♡ A	♠ D	◊ M	♠ A	♡ A	♣ A
♡ J	♣ B	◊ U	♡ E	♠ R	◊ C	♠ I	◊ H	♣ L	◊ O	♣ E	♠ O

En estos 60 naipes se encuentra encerrado un mensaje para usted. Acaso se trata de un augurio o de una advertencia que no deberá desestimar. Para dar con el mensaje que corresponda al lector, éste debe proceder de la siguiente manera: si su nacimiento se ha registrado entre los días 5 y 11 (no importa el mes) elegirá PICAS; si se ha producido entre los días 12 y 19, TREBOL; si lo fue entre los días 20 y 27, DIAMANTE, y finalmente, si su advenimiento al mundo aconteció entre los días 28 y 4, su palo será CORAZONES. Una por su orden leyéndolas de izquierda a derecha, las letras que llevan las cartas correspondientes a la fecha en que nació y escríbalas. Así obtendrá el mensaje.

QUICO EXPULSADO DE LA TELEVISION

SANTIAGO, Chile, 19 (ANSA).— Por "celos profesionales" del popular "Chavo del ocho", "Quico" fue "vetado" en la televisión mexicana y debió emigrar hacia Venezuela, donde se transformó en "Federrico", personaje de gran aceptación en el mundo infantil de ese país.

Lo afirmó aquí el actor mexicano Carlos Villagrán (conocido en Latinoamérica por sus interpretaciones de "Quico" y "Federrico").

Villagrán dijo que "Venezuela se ha convertido en mi segunda patria artística" desde hace cuatro años. "Me ha ido muy bien y llevo varias temporadas exitosas en la televisión de ese país y mi programa 'Federrico' está en los primeros lugares del rating".

Consultado sobre su alejamiento de la televisión mexicana, Villagrán afirmó que ello se originó por "celos profesionales" de Roberto Gómez Bolaños ("El Chavo del ocho").

Bolaños sintió celos profesionales y empezaron a producirse una serie de problemas, incluso esto se llegó a tratar en el ejecutivo máximo de Televisa".

TV PROGRAMA TV

17.00 (2) **LOS ANGELES DE CHARLIE - Serie**
Farrah Fawcett, Kate Jackson.
(9) **EL TUNEL DEL TIEMPO - Serie**
James Darren, Robert Colbert.
(13) **EL SHOW DEL DIBUJO**
Series infantiles.
17.30 (11) **VERDE LIBRE - Infantil**
Cristina Banegas.
18.00 (2) **LA MUJER BIONICA - Serie**
Lindsay Wagner, Richard Anderson.
(7) **AQUI: LA VENTANA - Infantil**
Víctor Iturralde.
(9) **MUSICA TOTAL - Musical**
Marcelo Bello, Liliana Miculan Araujo.
(13) **EL TRECECITO - Infantil**
Hugo Arana.
19.00 (2) **LOS TIGRES VOLADORES - Serie**
Robert Conrad.
(7) **EL SHOW DE DICK VAN DYKE - Serie**
Dick Van Dyke, Hope Lange.
(9) **DE 7 A 8 - Informativo**
César Mascetti, Silvio Huberman.
(11) **LA NOTICIA - Informativo**
"Edición nacional". Jorge Marchetti.
(13) **DOS VIDAS Y UN DESTINO - Teleteatro**
Rita Terranova, Juan Leyrado.
19.30 (7) **MUSICA NUESTRA**
Juan Carlos Beltrán, Liliana Daunes.
20.00 (2) **FAMILY - Serie**
Sada Thompson, James Broderick.
(7) **LOS DUKES DE HAZZARD - Serie**
Tom Wopatt, John Schneider. Capítulo: "Los Dukes alguaciles".
(9) **SUPER AGENTE 86 - Serie**
Don Adams, Barbara Feldon.
(11) **LA CIGARRA - Periodístico**
María Elena Walsh, Susana Rinaldi, María Herminia Avellaneda.
(13) **BUENAS NOCHES ARGENTINA - Periodístico**
21.00 (2) **LAS VEGAS - Serie**
Robert Urich.
(7) **28 MILLONES - Periodístico**
Roberto Maidana.
(9) **LOS INCOMPARABLES**
"Ricardo III", de William Shakespeare, con Lawrence Olivier.
(11) **LA TUERCA - Cómico**
(13) **LA AVENTURA DEL HOMBRE - Documental**
"El reino salvaje de Norteamérica".
22.00 (2) **STARSKY Y HUTCH - Serie**
Davil Soul, Paul Michael Glaser.
(7) **CINE A LAS DIEZ**
"Amor en renta". Anette O'Toole, Lisa Eilbacher, Rhonda Fleming, Darren Mac Gavin.
(11) **LOS EXCLUSIVOS DEL ONCE**
"Recital de Rubén Rada".
(13) **COMPROMISO - Teatro**
"El olvido". Ana María Picchio, Susu Pecoraro, Miguel Angel Solá, Ana María Campoy, Arturo Maly.
23.00 (2) **COMBATE - Serie**
Rick Jason, Vic Morrow.
(9) **A SOLAS - Periodístico**
Hugo Guerrero Martinheitz.
23.30 (11) **LA NOTICIA - Informativo**
"Síntesis". Armando Repetto.
24 (2) **MANNIX - Serie**
Mike Connors, Gail Fisher.
(7) **ATC INFORMA - Informativo**
Carlos Nahón, Osvaldo Lorenzo.
(11) **LAS CALLES DE SAN FRANCISCO - Serie**
Karl Malden, Michael Douglas. Capítulo: "Colección".
(13) **SEPTIMA EDICION - Informativo**
Horacio Galloso.
0.30 (7) **TRASNOCHE**
"Banaceck". George Peppard. Capítulo: "Caballo de diferente color".
(9) **RAZQUIN PRONOSTICA - Meteorológico**
Con Razquin.
(13) **TRASNOCHE 13**
1º) "Un caballero de paso". Nigel Havers, Fiona Gauni, Madge Ryan. 2º) "Un día a la vez". Bonnie Franklin.

Cine Para la Mujer

Continuando con su ciclo "La mujer en el cine argentino", el Museo del Cine "Pablo C. Ducros Hicken", presenta en Sarmiento 2573 a las 20.30, hoy "Pasó en mi barrio (1951), de Mario Soffici, con Tita Merello, Mario Fortuna y Alberto de Mendoza. **El miércoles 21** "Las furias" (1960) de Vlasta Lah, con Mecha Ortiz, Olga Zubarry, Elsa Daniel, Alba Mujica y Guillermo Bredeston y el **viernes 23**, "Heroína" (1972) de Raúl de la Torre, con Graciela Borges, Pepe Soriano, Lautaro Murúa, María Vaner y China Zorrilla.

TV COLOR
20'
Ctdo. $a 22.000.-
Téngalo en 48 Cuotas fijas de: **$a 1.000.-**
int. a venc. 60% t/financ. $a 48.000
Av. VALENTIN ALSINA 3676
V. Alsina 6 cdras. del Pte.

ROMA.— Martin Scorsese ha encontrado finalmente dinero para rodar su adaptación cinematográfica de la novela de Nikos Kasantzakis "The last temptation of Christ". New World Pictures ha decidido lanzarse en el proyecto al que los otros productores hicieron asquitos, entre ellos Paramount, que había invertido dos millones de dólares antes de retirarse. Al parecer, se echó atrás para no ofender a ciertos medios religiosos que no aprecian nada la manera en que Kasantzakis había imaginado a Jesucristo.

* * *

ATENAS.— El realizador Mauro Bolognini estuvo en la capital griega para participar en algunas manifestaciones organizadas en su honor por el Instituto Italiano de Cultura local. Entre ellas una proyección de "La viaccia", el filme con Claudia Cardinale y Jean Paul Belmondo que el realizador toscano realizó en 1960 y un encuentro con el propio Bolognini en la sala del Instituto, durante el cual el realizador se sometió a las preguntas que el periodismo quisiera hacerle así como también intelectuales y público presente.

La visita a Atenas de Bolognini se encuadra dentro de una serie de manifestaciones en honor de personajes representativos de nuestro cine y de nuestra literatura. Los próximos huéspedes serán Alberto Moravia e Italo Calvino.

* * *

CARACAS.— Dos estrenos presentados recientemente en Caracas ofrecen atracción para los espectadores y han merecido críticas muy positivas.

Se trata de "Yo me bajo en la próxima... ¿y usted?", del español Adolfo Marsillach y "¿Quién le teme a Virginia Woolf?", de Edward Albee. En el Teatro Cadafe de El Marqués se ofrece la primera, con la presencia de dos actores veteranos, Fausto Verdial y América Alonso. El mismo Verdial es autor de esta versión. La obra muestra distintos momentos en la historia de una pareja.

La conocida pieza dramática de Albee, en cambio, se recita en el Teatro Alberto de Paz y es el reto más importante hasta ahora afrontado por el joven director José Simón Escalona.

* * *

CIUDAD DE MEXICO.— Aunque disten mucho de cantar con perfección diversos actores de teatro dramático interpretan una deliciosa versión de "Don Giovanni" de Mozart en el teatro Julio Prieto de Ciudad de México. El elenco es encabezado por Ofelia Medina y solamente hay un acompañamiento en piano para las célebres "arias" cantadas por los actores.

* * *

RIO DE JANEIRO.— En los últimos días de marzo se estrenará en el Teatro de Arena carioca una comedia titulada "Parentes entre parenteses" de Flavio de Souza. Participan en la obra, que enfoca la curiosa situación de una muchacha que tiene varios padres; Iara Jamra, Tania Loureiro, Carlos Moreno, Stela Freitas, Pedro Cardoso, Mira Haar y Carlos Capeletti.

EL PUBLICO DE TOKIO QUIERE MAS "PORNO"

TOKIO, 19 (UPI).— El Nichigeki Music Hall, cuyas revistas de semi desnudos hicieron la delicia de las tropas estadounidenses y los turistas durante 35 años, cierra sus puertas esta semana víctima del cambio en los gustos del público y la oferta de diversiones más pornográficas en la capital japonesa.

Después que la actual "Reina de Nichigeki", la excitante Mako Misaki dio el sábado un vuelo final de despedida a las plumas de avestruz, el telón caerá definitivamente sobre lo que otrora era punto obligado de visita para turistas y soldados de licencia.

Un vocero de la compañía del Music Hall Toho, que también produce películas pornográficas refinadas, dijo que el teatro ubicado frente al elegante hotel Imperial, será destruido.

Eso dejará sin palacio a Nisaki, sus 13 compañeras que bailan con el busto al descubierto, toda una compañía de cómicos picarescos y a Anna Sanjyo, quien canta totalmente vestida.

Los salones de masaje, los "Hoteles del amor" las exhibiciones de películas y actos pornográficos —si bien que recatados para las normas europeas y estadounidenses dado que las autoridades no permiten la desnudez frontal total— compiten por la atención en unas pocas cuadras justo a la salida de una de las principales estaciones de ferrocarril en Tokio.

Existe incluso una creación japonesa: el club "Sin pantaletas", donde las mesoneras vestidas sólo con zapatos de taco alto y microminifaldas caminan sobre pisos de espejos muy iluminados sirviendo café, jugo de naranja, cerveza y Whisky

FELICIANO LE SACA PUBLICO A IGLESIAS

LIMA, 19 (ANSA).— La prensa peruana, dedica grandes espacios al cantante puertorriqueño José Feliciano, que ha llegado a esta ciudad para ofrecer tres recitales. Las emisoras locales reproducen casi sin cesar las interpretaciones del cantante no vidente quien al parecer, destronaría al ya famoso Julio Iglesias que en Perú.

José Feliciano que ha realizado una triunfal carrera artística en los escenarios de América, se está transformando en el más popular de los cantantes que han pasado por este país. Sus interpretaciones de "Ay cariño", "Para decir adiós", "Mi pedacito de cielo" o "Yesterday" son cantados por todo el pueblo, que ya ha agotado el total de las entradas.

EL VARIETE A TRAVES DEL AMOR Y EL MIEDO

El 30 de marzo, subirá a escena en el teatro Planeta, la obra del actor Héctor Gióvine "De payasos a vivir", con dirección de Julio Baccar Gióvine es el protagonista, junto a María Elena Rúas y Roberto Fiore. La obra, es una historia de amor que finalmente se quiebra en violencia. Personajes del varieté porteño que se ven envueltos, a partir del miedo de uno de ellos, en un hecho que los conmueve y que modifica sus vidas.

Héctor Gióvine, autor y protagonista de la obra. Aquí en una escena junto a Roberto Fiore y María Elena Rúas. Una historia de amor que termina en violencia.

PALABRAS CRUZADAS

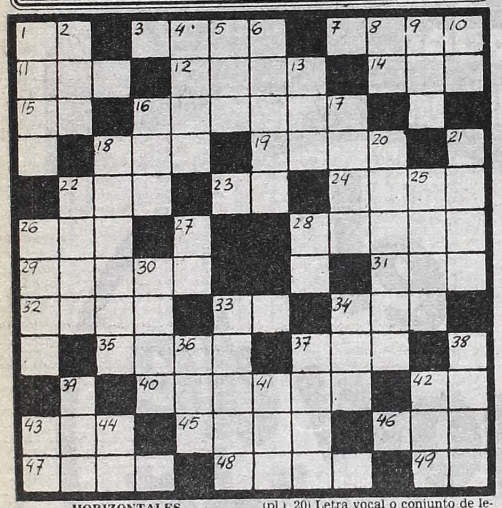

HORIZONTALES

1) Nota musical. 3) Sentimiento que inicia el ánimo hacia algo o alguien. 7) Indecisión, vacilación del ánimo. 11) Especie de cerveza inglesa. 12) Ondas marítimas. 14) Movimiento convulsivo y ruidoso del aparato respiratorio. 15) Artículo neutro. 16) A más de. 18) Autillo. 19) Licor. 22) Tonto, lelo. 23) Contracción. 24) Sih asperezas, plano, igual. 26) Período de tiempo. 28) Substancia para pintar. 29) Chaqueta, gabán (pl.). 31) Parte sobresaliente de las vasijas. 32) Sensación que producen en el olfato ciertas emanaciones de los cuerpos. 33) El sol entre los egipcios. 34) Tejido tosco de lana, para mantas y prendas de abrigo. 35) Prefijo que denota media o casi. 37) Enojo, enfado. 40) Uno de los estados de la unión norteamericana. 42) Río de Italia. 43) Plantígrado carnicero. 45) Que goza de perfecta salud. 46) Sobrino de Abraham. 47) Que carece de jugo o humedad. 48) Dícese del hilo sin torcer. 49) Nota musical.

VERTICALES

1) Carente de bondad. 2) Rey legendario de Troya, fundador de Ilión. 4) Manera de ser. 5) Baile andaluz. 6) Parte que arranca de una línea principal. 8) Antigua nota musical. 9) Número. 10) Antigua moneda romana. 13) Apócope de santo. 16) Del verbo atar. 17) Lugar subterráneo y seco donde se guarda el trigo. 18) Que impide el paso de la luz (pl.). 20) Letra vocal o conjunto de letras que se pronuncian en una sola voz. 21) Ave trepadora de pico corto y plumaje de colores brillantes (fem.). 22) Expresado en palabra. 25) Que no tiene sal, o tiene poca. 26) Pronombre demostrativo (pl.). 27) Del verbo ser. 28) Consonante. 30) Recen. 33) Competidor, adversario. 34) Piedra del altar. 36) Cada una de las doce partes en que se divide el año. 37) Distraídos. 38) Ignorante y muy tardo en aprender. 39) Pronombre demostrativo. 41) Madre de la virgen. 42) Preposición equivalente a para. 43) Dativo y acusativo del pronombre de segunda persona del plural. 44) Lengua provenzal.

(La solución mañana)

A	B	O		O	C	A		C	E	P	O	
		R	E		A	T	A		S	O	N	
U	R	O			M	A	S	A				
I		A	P	A	C	I	G	U	A	R		
E	M	I	S	O	R	A		A		R		
	E		I	R	A	N				L	A	R
O	R	A	L		D		R	A		L		
M	O	N	O		A		O	N	O		A	
I				A	S	U	M	I	R	A	N	
T	E	L	A	R			E		A		O	
I		O		A	M	A	R		T		T	
R	A	S	O			M	O	N	E	D	A	

(Solución del problema anterior)

UNA PELUQUERA DECIDIDA A ESTUDIAR LITERATURA

"EDUCANDO A RITA": sigue ofreciéndose con sostenido éxito, este filme dirigido por Lewis Gilbert, que cuenta con tres importantes nominaciones para los próximos Oscars. Narra la historia de una aburrida peluquera que para huir de esa monótona vida, decide estudiar literatura y se inscribe en un curso en la Universidad Abierta. El profesor, enseña a sus alumnos a abandonar obras de los poetas muertos para disfrutar de los placeres de la vida actual. Protagonizado por Michael Caine y Julie Walters. Cine Broadway.

USTED Y LOS ASTROS

ACUARIO
(21 de enero al 19 de febrero)
Buen día de trabajo, actividad provechosa. En amor, no dé motivos de discusión. Buena noticia de amigos.

PISCIS
(20 de febrero al 20 de marzo)
Es el momento de activar tareas, apoyo de superiores. En amor, altibajos, sea prudente. Salud y azar mejoran.

ARIES
(21 de marzo al 20 de abril)
Asunto de trabajo mejora, insista en su tarea. En amor, posibilidades a su favor. Buena noticia familiar.

TAURO
(21 de abril al 22 de mayo)
Es el momento de tomar una decisión en su trabajo. En amor, analice sus inconvenientes. Carta o noticias. Salud.

GEMINIS
(23 de mayo al 21 de junio)
No desatienda asunto de trabajo, de usted depende el éxito. En amor, todo sigue igual. No olvide a amigos.

CANCER
(22 de junio al 21 de julio)
Es el momento de activar plan de trabajo. En amor, todo tiende a mejorar. Se aleja malestar en el hogar.

LEO
(22 de julio al 21 de agosto)
Prudencia en su trabajo, mantenga todo al día. En amor, se confirma buen presentimiento. Alegría de familiares.

VIRGO
(22 de agosto al 22 de setiembre)
Buena oportunidad en nuevas tareas, apoyo de amigo. En amor, gratos momentos. Active asunto familiar. Carta.

LIBRA
(23 de setiembre al 22 de octubre)
Se aclara situación de trabajo que lo preocupaba. En amor todo sigue bien. No desatienda asunto del hogar.

ESCORPIO
(23 de octubre al 21 de noviembre)
Es el momento de tomar una decisión en su trabajo. En amor, no dé importancia a una discusión. Cuide la salud.

SAGITARIO
(22 de noviembre al 21 de diciembre)
Es el momento de activar plan de trabajo. En amor, obre con simpatía y comprensión. Buen momento con amigos.

CAPRICORNIO
(22 de diciembre al 20 de enero)
Cambio o traslado en su trabajo, obre sin temor. En amor de usted depende el éxito. Buen momento con amigos.

EL MEJOR "OSCAR" DE TODOS

NUEVA YORK, 19 (AP).— "Este es sin duda, el mejor premio que puede recibir un artista: animar la ceremonia de la entrega de los 'Oscar', aunque lo haya hecho en más de una oportunidad". Estas fueron las palabras del veterano Mickey Rooney y Sammy Davis Jr. Cuando se les preguntó si el hecho de estar presentes en la famosa ceremonia y no recibir ninguna distinción, no les provocaba algo de pena.

Junto a los nombrados artistas, estará el compositor Quincy Jones, quien conducirá una orquesta que interpretará una cobertura especial en la ceremonia que se realizará el 9 de abril en el Dorothy Chandler Pavillion del Centro Musical de Los Angeles.

Rooney, que recibió el año pasado un premio honorario en la ceremonia, fue distinguido en esa ocasión por la Academia "en reconocimiento a sus 60 años de versatilidad en la amplia gama de actuaciones cinematográficas memorables".

Para Sammy Davis Jr., ésta será la quinta vez que participa en la ceremonia, en 1959 y 1967 cantó uno de los temas postulados para las estatuillas, en 1963 entregó el premio a la mejor partitura musical y en 1978, junto a Steve Lawrence, interpretó un número musical especial.

Por su parte, Jones fue director musical en la ceremonia de los "Oscar" de 1970 y tres años antes había recibido dos postulaciones para el premio, por música en "In cold blood" y "Banning". Jones también fue postulado en 1968 y en 1978, esta última por su partitura para "The wiz".

Jones inició su carrera musical en el jazz de los años '50 y fue integrante, entre otras, de la orquesta del trompetista Dizzy Gillespie.

GUIA DE CINES Y TEATROS ★ GUIA DE CINES Y TEATROS ★ GUIA DE CINES Y TEATROS

TEATROS

★ **COLON. 35-5414.** DOMINGO 18 a las 17. Opereta "EL MURCIELAGO", de J. STRAUSS. Princ. Intérp. DE RETES, RANIERI, CARLIN, SAGRAMIDA, ALPERYN, YOST, TOMASELLI. Dir. de Orq. JUAN E. MARTINI. Regisseur: C. JURI. Dir. del coro: A. MASPERO; Escenog. G. DE LA TORRE; Vest. E. LERCHUNDI; Coreog. M. BARVIE. Orq. y Coro Est. del T. Colón. Alumnos del Dpto. de Danza del Inst. Sup. de Arte. Loc. dde. sa 16. Pl. $a 80 en vta. dde. el día 14. Boletería todos los días menos los lunes de 10 a 20 en Tucumán 1111.

★ **PTE. ALVEAR. Corrientes 1659. 46-6826.** Sab. 17 a las 20: el Pte. Alvear y la Asoc. Amigos de la música peruana, presentan el "ACTO DE HOMENAJE A LA MEMORIA DE CHABUCA GRADA". En el Primer Aniversario de su muerte. UNICA FUNCION. Gral. $a 50. Bolet. dde. las 10.

★ **MUNICIPAL GRAL. SAN MARTIN. Corrientes 1530. 46-8611.** —Sala Martín Coronado. Hoy a las 20.30: "MARIA ESTUARDO", de F. Schiller. Con G. Araujo, E. Tasisto, A. de Grazia, R. Rinaldi y elenco. Dir. Santángelo. Pl. $a 40. Sáb. y Dgo. a las 15.30: Reposición: "EL GRAN CIRCO CRIOLLO", de Ariel Bufano, por el Grupo de Titiriteros del TMGSM. Dir. Ariel Bufano. Pl. $a 30. Men. $a 25.

—Sala Casacuberta. Hoy a las 20.30: "SUBTERRANEO BUENOS AIRES", de J. Huertas. Con R. Carnaghi, R. Castro, P. Gilmour, J. M. Gutiérrez y elenco. Dir. José Bove. Pl. $a 40.

—Cunill Cabanellas. Hoy a las 20.30: "KNEPP", de Jorge Goldenberg. Con Luisina Brando, Enrique Liporace y gran elenco. Dir. Laura Yusem. Pl. $a 60.

★ **ASTROS. Corrientes 946.** Tristan, Silva Mayo, Carlos Scazziota, Mónica Brando, Julio López en

AHORA... EL REVISTONAZO

con Miguel Jordan, Karold Iujas y elenco. Actuación estelar de Gloria Montes. Diariamente a las 21 y 23. Sáb. trasn. Super refrigeración.

★ **ATENEO. Paraguay 918. 311-2888.** DOMINGO 18, a las 21: Estreno: Susan Ferrer, Juan Vitale y César Pierry en "ARGENTINA" (Vamos a contar una historia). De Hernán Ferreyra. 40 actores en escena. Sábado a las 21.30. Domingo a las 21.

★ **BAMBALINAS. Chacabuco 947. 27-0819.** Ríase con la sátira política: "MUERTE ACCIDENTAL DE UN ANARQUISTA". Con: P. Contreras, R. Gattari y elenco. Dir. A. Zemma. Miér. y juev. a las 21.30. Vier. a las 22. Sáb. a las 21 y 23.15. Dgo. a las 21.

★ **BUENOS AIRES. Rodríguez Peña 407.** Estreno de la nueva revista "SEXO CALIENTE". Al mejor nivel internacional. El mejor show de desnudo. Todos los días de 13 a 22.30. Sábado de 18 a 2. Domingo descanso. P.m.18.

★ **DE LA RIBERA. Pedro de Mendoza 1821. 28-8866.** Vier. a las 20.30. Sáb. a las 20. Dgos. a las 19: La comedia nacional presenta: "HOY ENSAYO HOY". Con: J. Barreiro, M. C. César y elenco. Dir. R. Graziano. Pl. $a 20. Pull. $a 15.

★ **DEL GLOBO. M. T. de Alvear 1155. 393-8351.** MARIA VANER con Manuel Callau en:

HEROICA BUENOS AIRES

De Osvaldo Dragún. Con: M. Luciani, G. Garzón y M. Anderson. Dir. H. Almore. Miér. a vier. a las 21.45. Sáb. a las 22. Dgos. a las 21. Jub. desc.

★ **FLORIDA. Florida 165. 30-5360.** Presenta: "SEXOTERAPIA". Con Moira Star y las Florida Sexy chicas. Coreog. R. Campos. Lunes a viernes de 18 a 22. Sábados de 18 a 1.30. P.m.18.

★ **LICEO. Paraná esq. Rivadavia 38-4291.** NORMA ALEANDRO dirige:

LO QUE VIO EL MAYORDOMO

Delirante comedia con Claudia Lapacó y Arturo Maly. Gran elenco. Mar. a vier. a las 21.30. Sáb. a las 21 y 23. Dgos. a las 21. Loc. en vta.

★ **LOLA MEMBRIVES. Corrientes 1280. 35-2108.** Leonor Manso, Jorge Rivera López y Eduardo Pavlovsky en

TERESA BATISTA CANSADA DE GUERRA

La obra de Jorge Amado. Dir.: Rubens Correa. Estreno mundial. Mar. a juev. a las 21. Vier. y sáb. a las 20 y 23. Dgos. a las 20. Loc. en vta. dde. $a 90.

★ **LORANGE. Corrientes 1372. 45-7386.** Refrigeración. VICTOR LAPLACE y ANA MARIA CORES en

AUTOGRAFOS

Libro y letras: D. Raznovich. Mús. C. Gianni. Coreog.: R. Pashkus. Dir. de Orq.: C. Villavicencio. Mar. a vier. a las 21.30. Sáb. a las 21 y 23. Dgos. a las 21. Juev. pop. loc. en vta. c/5 días de antic.

★ **MAIPO. Esmeralda 443. 392-4882.** SUSANA GIMENEZ en:

LA MUJER DEL AÑO

Actuación especial de Arturo Puig. Con Aída Luz, Luz Kerz y Maurice Jouvet. Dir.: M. Morgan. Miér. a dgos. a las 21 y 23. Loc. en vta.

★ **NACIONAL CERVANTES. Libertad 815. 45-4224.** 4 ULTIMAS SEMANAS. La comedia nacional en "ASI ES LA VIDA", de Malfatti y De las Llanderas. Con M. Pastorino, T. Zabala, P. Novoa y elenco. Dir. R. Graziano. Pl. $a 20. Loc. en vta. c/3 días de antic. Mar. a sáb. a las 21. Dgos. a las 19.

★ **ODEON. Esmeralda 367. 45-3635.** JEAN FRANCOIS CASANOVAS y elenco en

FENIX

Dirección general: Oscar Araiz. Vestuario: Renata Schusseim. Mar. a vier. a las 21.30. Sáb. a las 21 y 23. Dgos. a las 20.30. Loc. en vta.

★ **OLIMPIA. Sarmiento 777. 40-2678.** La obra de León Chancerel: "LA GOTA DE MIEL". Con V. Ríos Mendoza y C. Garófalo. Vier. y sáb. a las 21.30. Dgos. a las 21. Loc. en vta. c/5 días de antic.

★ **PARADISE. Corrientes 827.** Cont. de lunes a domingos de 20 a 4: HOT STRIP: "DESNUD... EN PARADISE". Con las mujeres más excitantes de Buenos Aires. P.m.18.

★ **PAYRO. San Martín 766. 312-5922.** Jueves a las 22. Vier. y sáb. a las 22.30. Dgos. a las 21: "EL EFECTO DE LOS RAYOS GAMMA SOBRE LAS CALENDULAS", de Paul Zindel. Pl. $a 90. Jóvenes $a 50.

★ **REGINA. Av. Santa Fe 1235. 44-5470.** ULTIMOS DIAS. Presentación del juglar del siglo XX, FACUNDO CABRAL en

FERROCABRAL

Mart. a juev. a las 22. Vier. a las 23. Sáb. a las 22 y 0.15. Dgo. (Día popular) a las 20.30. Loc. desde $a 40.

★ **TABARIS. Corrientes 831. 392-8509.** Presenta a VELASCO FERRERO en

SEXOCRACIA

Con Adriana Salgueiro, Noemí Serantes. Participan: P. Corti, O. García y elenco. Mar. a juev. a las 22. Vier. a las 21 y 23. Sáb. a las 21, 23 y trasn. 1. Dgos. a las 21.

CINES

★ **A.B.C. Esmeralda 506. 392-9506.** Cont. de 10 a 2. En vivo un increíble show con las sexy girls más jóvenes y hermosas de Buenos Aires. Los filmes prohibidos. Estrictamente P.m.18.

★ **ADAN 1. Corrientes 959. 393-6115.** A las 13.10, 15.10, 17.15, 19.25, 21.30 y 23.10:

FLASHDANCE

P.m.14. Con Jennifer Beals. Sábado trasnoche: 1.

★ **ADAN 2. Corrientes 959. 393-5034.** A las 13.30, 15.50, 18.10, 20.30 y 22.50:

JUEGOS DE GUERRA

S.r. Dir. John Badham. Con M. Broderick.

★ **ALFA. Lavalle 842. 392-1114.** A las 13.5, 15.10, 17, 19, 21.5 y 23.10:

GABRIELA

P.m.18. Con Sonia Braga y Marcello Mastroianni. A las 13, 14.50, 16.50, 18.50, 20.50 y 23. Notic. Sáb. trasn. 1.15.

★ **AMBASSADOR. Lavalle 777. 392-9700.** A las 13.50, 16.50, 19.50 y 22.45:

SILKWOOD

Con Meryl Streep. Nominada para 5 Oscar. P.m.18. A las 13.20, 16.20, 19.20 y 22.20: Notic. Sáb. trasn. 1.15.

★ **AMERICA. Callao 1057. 41-3818.** Sensacional estreno. A las 12.50, 16, 19.10 y 22.20:

EDITH Y MARCEL... Y LOS OTROS

P.m.14. Con Evelyne Bouix y Marcel Cerdan. Un filme de Claude Lelouch. A las 15.50, 19 y 22.10: Notic. Sáb. trasn. 1.30.

★ **ARIZONA. Lavalle 727. 392-6967.** Continuado 13.30, 16.45, 20 y 23.15:

SENTIMIENTO CARNAL

Cont. 15.5, 18.20 y 21.35:

ARDIENTE Y PECADORA

P.m.18. Sáb. trasn. 1.15: Sentimiento carnal.

★ **ATLAS. Lavalle 869. 392-1936.** A las 12.50, 16, 19.10 y 22.20: EDITH Y MARCEL... Y LOS OTROS. P.m.14. Sáb. trasn. 1.30.

★ **ATLAS RECOLETA. Guido 1952. 801-2006/8003.** A las 14.25, 17.10, 20 y 22.50: SILKWOOD. P.m.18. Sáb. trasn. 1.20.

★ **AVENIDA. Avda. de Mayo 675.** Cont. 13, 16.20, 19.40 y 22.45: Relámpago azul; 14.45, 18.10 y 21.15: Policías y ladrones S.r.

★ **BIARRITZ. Suipacha 482. 392-0356.** A las 13.45, 15.55, 18.15, 20.45 y 23.10: DOS LOCOS CON SUERTE. S.r. Sáb. trasn.

★ **BROADWAY. Corrientes 1155. 35-2345.** A las 13.20, 15.40, 18, 20.30 y 23:

EDUCANDO A RITA

S.r. Con Michael Caine y Julie Walters. Tres nominaciones para el Oscar. Guión: Willy Russell. A las 15.20, 17.40, 20.10 y 22.40: Notic. Sáb. trasn. 1.10.

★ **CALLAO. Callao 27. 40-1898.** A las 15.10, 17.10, 19.10, 21.15 y 23.15: NO HABRA MAS PENAS NI OLVIDO. P.m.18. Sáb. trasn. 1.10.

★ **CAPITOL. Santa Fe 1848. 44-2379.** A las 14.30, 16.40, 18.50, 21 y 23.10: MI PROFESORA DE FRANCES. P.m.18.

★ **CERVANTES. Belgrano 1820. 38-2698.** Cont. 16.10, 19.35 y 23.5: Internado de muchachas vírgenes; 14.20, 17.45 y 21.15: La enfermera de día. P.m.18.

★ **CINEMA UNO. Suipacha 460. 392-1112.** A las 13.10, 15.35, 18, 20.30 y 23:

BAJO FUEGO

P.m. 14. Con Nick Nolte y Gene Hackman. A las 15.15, 17.40, 20.10 y 22.40: Notic. Sáb. trasn. 1.30.

★ **CINEMATECA ARGENTINA. Sarmiento 2255. 48-2170.** A las 18.30 y 22: Kagemusha, de Akira Kurosawa con T. Nakadai. P.m.14. Lunes: Al diablo con la castidad.

★ **CONCORDE. Lavalle 925. 35-1850.** A las 13.10, 15.10, 17.10, 19.10, 21.15 y 23.15:

MARTES 13 III (EN TERCERA DIMENSION)

P.m.18. Notic. Sáb. trasn. 1.20.

★ **COSMOS 70. Corrientes 2046. 49-0862.** A las 14.25, 16.35, 18.45, 20.55 y 23.10: EL ATENTADO CONTRA LENIN. S.r. Diez años prohibida ahora con la democracia puede verla. Dir. Mijail Romm. A las 14.10, 16.20, 18.30, 20.40 y 22.55: Notic.

★ **ELECTRIC. Lavalle 836. 392-1846.** Cont. desde las 13: ULTRAJE INTIMO DE LAS AMAZONAS; SUPERDECAMERON Nº 3. P.m.18. Sáb. trasn.

★ **EMPIRE. H. Yrigoyen 1934. 47-8770.** Cont. 14.25, 18.40 y 22.50: EDICION ESPECIAL DE ENCUENTROS CERCANOS DEL TERCER TIPO; 16.30 y 20.50: 1941. S.r.

★ **GAUMONT. Rivadavia 1635. 40-3050.** A las 14.30, 17.15, 20 y 22.45: SILKWOOD. P.m.18. Sáb. trasn. 1.20.

★ **GRAN REX. Corrientes 857. 392-8000.** REFRIGERACION. A las 13, 14.55, 16.50, 18.55, 21 y 23.15: SENSACIONAL GRAN ESTRENO:

SIN ALIENTO

P.m.18. Con Richard Gere y Valerie Kaprisky. Dir.: Jim McBride. A las 12.45, 14.40, 16.35, 18.35, 20.40 y 22.50: Notic. Sáb. trasn. 1.30.

★ **GRAND SPLENDID. Santa Fe 1860. 44-0808.** A las 14.10, 16.10, 18.15, 20.30, 22.45 y sáb. trasn. 0.45: la educación sentimental de una adolescente:

BILITIS... UNA MUJER

P.m.18. Con Patti D'Arbanville, Mona Kristensen y Bernard Giraudeu. Un filme de David Hamilton. A las 13.50, 15.50, 17.50, 20 y 22.15: Notic.

★ **GRAN VICTORIA. Av. de Mayo 882. 34-1493.** Cont. desde las 8: Daniela; Ardiente pasajera; Con el sol en la piel. P.m.18.

★ **IGUAZU. Lavalle 940. 393-9931.** A las 13.10, 15, 17, 19, 21.5 y 23.15:

LA PRIMA

P.m.18. Con R. Cucciolla y S. Player. A las 13, 14.50, 16.45, 18.45, 20.45 y 22.50: Notic. Sáb. trasn. 1.15.

★ **LARA. Av. de Mayo 1225. 38-6966.** A las 13, 16.55 y 20.45: Una ventana al cielo, II parte; 14.40, 18.30 y 22.20: Romeo y Julieta.

★ **LEOPOLDO LUGONES. Corrientes 1530. 46-8611.** A las 15, 17, 19, 21 y 23: El bote esta lleno. Dir.: Markus Imhoof. Con: Tina Engel y Curt Bois. S.r. Pl.: $a 20.

★ **LIBERTADOR. Ctes. 1334. 40-7443.** A las 13.10, 15.10, 17.10, 19.10, 21.10 y 23.10:

EL MAGNIFICO

P.m.14. Un filme de Alan Parker. A las 14.45, 16.40, 18.40, 20.50 y 23: Notic. Sáb. trasn. 1.15.

★ **LOIRE. Corrientes 1524. 49-1900.** A las 13, 15, 16.55, 19, 21.10 y 23.20:

PINK FLOYD, THE WALL

P.m.18. Un filme de Alan Parker. A las 14.45, 16.40, 18.40, 20.50 y 23: Notic. 23: Notic. Sáb. trasn. 1.15.

★ **LORANGE. Corrientes 1372. 45-7386.** Tarde solamente: a las 14.30, 16.25 y 18.15:

EL CRISTAL ENCANTADO

S.r. Un filme de Jim Henson. Hablada en castellano. A las 14.15, 16.10 y 18: Notic. Noche: ver información en Cartelera de Teatros.

★ **LORCA. Corrientes 1428. 40-5017.** A las 13.40, 16, 18.20, 20.40 y 23:

DONA FLOR Y SUS DOS MARIDOS

P.m.18. Con Sonia Braga. Libro: Jorge Amado. Música: Chico Buarque. A las 15.40, 18, 20.20 y 22.40: Notic.

★ **LORENA. Corrientes 1551. 46-7501.** A las 13, 14.40, 16.50, 18.55, 21.5 y 23.15:

LA MALDICION DE LA PANTERA ROSA

S.r. Con David Niven y Robert Wagner. A las 16.40, 18.45, 20.50 y 23: Notic. Sáb. trasn. 1.15.

★ **LOS ANGELES 1. Corrientes 1770. 40-3742/45-2405.** A las 13.30, 15.20, 17.10, 19, 20.50 y 22.40:

DUMBO - EL SEÑOR SAPO

S.r. Hablada en castellano. 15.10, 17, 18.50, 20.40 y 22.30: Notic.

★ **LOS ANGELES 2. Corrientes 1770. 40-3742.** A las 13, 15.25, 17.20, 19.15, 21 y 23.20:

TRAVESURAS DE UNA BRUJA

S.r. 15.15, 17.10, 19.5, 21 y 22.55: Notic. Hablada en castellano.

★ **LOSUAR. Corrientes 1743. 40-6100.** A las 13.20, 15.15, 17.10, 19.10, 21.15 y 23.20:

GABRIELA

P.m.18. Con Sonia Braga y Marcello Mastroianni. A las 15, 16.55, 18.55, 21 y 23.5: Notic. Sáb. trasn. 1.10.

★ **LUXOR. Lavalle 669. 392-3893.** A las 13, 15.20, 17.45, 20.15 y 22.50:

EL AMOR DE DOS PADRES

S.r. Con Jon Voight y Marie Christine Barrault. A las 15.5, 17.25, 19.50 y 22.5: Notic. Sáb. trasn. 1.30.

★ **MAXI 1. Carlos Pellegrini 657. 35-8822.** A las 14.20, 16.30, 18.40, 20.50 y 23:

CARMEN

P.m.18. Con Antonio Gades y Laura del Sol. 14, 16.10, 18.20, 20.30 y 22.40: Notic. Sáb. trasn. a la 1.

★ **MAXI 2. Carlos Pellegrini 657. 35-8822.** A las 13.30, 15.45, 18, 20.15 y 22.30:

LA PATAGONIA REBELDE

P.m.14. Con H. Alterio, L. Brandoni, F. Luppi y P. Soriano. A las 15.30, 17.45, 20 y 22.15: Notic. Sáb. trasn. 1.

★ **METROPOLITAN 2. Corrientes 1343. 40-1064.** A las 13.10, 15.25, 17.55, 20.25, 23 y sáb. trasn. 1:

IDENTIFICACION DE UNA MUJER

P.m.18. Un filme de Michelángelo Antonioni. A las 15, 17.30, 20 y 22.35: Notic.

★ **MONUMENTAL. Lavalle 780. 393-8865.** A las 13, 15, 17, 19, 21.5 y 23.10:

LA MALDICION DE LA PANTERA ROSA

S.r. Con David Niven y Robert Wagner. A las 14.45, 16.45, 18.50, 20.50 y 22.55: Notic. Sáb. trasn. 1.15.

★ **MULTICINE. Lavalle 750.** Continuado desde las 8: Estrictamente para hombres mayores de 21 años. Damas acompañadas. Sala 1 ($a 100): FIEBRE; EXTASIS TROPICAL. Sala 2 ($a 300): LA BASTARDA. Sala 3 ($ a300): CIRCULO VICIOSO. Sala 4 ($a 300): LAS PICARDIAS DEL SEXO. Sala 5 ($a 300): LA ARDIENTE EMMANUELLE.

★ **NORMANDIE. Lavalle 861. 392-1000.** A las 13, 15, 17, 19, 21 y 23.10: MI PROFESORA DE FRANCES. P.m.18.

★ **OCEAN. Lavalle 739. 392-1515.** A las 13, 15, 17, 19.5, 21.10 y 23.15:

CADENAS CALIENTES

P.m.18. Con Linda Blair y John Vernon. A las 14.40, 16.40, 18.45, 20.50 y 22.55. Notic. Sáb. trasn. 1.30.

★ **OPERA. Corrientes 860. 35-1335.** A las 13, 14.45, 16.45, 18.50, 21.5, 23.20 y sáb. trasn. 1.10: Un filme de David Hamilton:

BILITIS... UNA MUJER

P.m.18. Patti D'Arbanville, Mona Kristensen y Bernard Giraudeau. A las 16.25, 18.25, 20.35 y 22.50: Notic.

★ **PARAMOUNT. Lavalle 845. 392-9999.** A las 13, 14.40, 16.20, 18, 19.40, 21.20 y 23.25:

EL PRISIONERO DEL SEXO

P.m.18. Un filme de Walter Khouri. A las 14.30, 16.10, 17.50, 19.30, 21.10 y 22.50: Notic. Sáb. trasn. 1.30.

★ **PARIS. Lavalle 769. 392-2016.** Cont. 13.5, 16.25, 19.50, 23.20 y sáb. trasn. 1.30: A FLOR DE PIEL; 14.45, 18.5 y 21.30: NINJA II; 16.20, 19.40 y 23.10: Notic. P.m.18.

★ **PLAZA. Corrientes 939. 392-7577.** A las 13, 15, 17, 19, 21 y 23.10: LO REYES DEL SABLAZO. S.r.

★ **PREMIER. Corrientes 1565. 46-2113.** A las 14.35, 17.15, 19.55 y 22.35: EL DIA DESPUES. P.m.14. Con Jason Robards y Jobeth Williams. La película que conmueve al mundo. A las 14.15, 16.55, 19.35 y 22.15: Notic.

★ **PETIT PREMIER. Corrientes 1565. 46-2113.** A las 15, 17, 19, 21 y 23 (sáb. y dgos. solo a las 19.45, 21.30 y 23.15):

LA REVANCHA

P.m.14. Con Annie Girardot y Victor Lanoux. Sáb. y dgos. a las 14, 16 y 18: MENUDOMANIA. S.r.

★ **SALA UNO. B. Sur Mer 549. 88-9420.** A las 14.10, 16.10, 18.10, 20.10 y 22.10: EL PORTERO DE NOCHE. P.m.18. Con Dick Bogarde y Charlotte Rampling. 14, 16, 18, 20 y 22: Notic. Sáb. trasn. 0.15.

★ **SANTA FE I. Santa Fe 1947. 44-8980.** A las 13.10, 15.5, 17.10, 19.15, 21.20 y 23.25:

GABRIELA

P.m.18. Con Sonia Braga y Marcello Mastroianni. A las 13, 14.55, 16.50, 18.55, 21 y 23.5: Notic. Sáb. trasn. 1.30.

★ **SANTA FE 2. Santa Fe 1947. 44-8980.** A las 14.5, 16.15, 18.30, 20.45 y 23:

LA MALDICION DE LA PANTERA ROSA

S.r. Con David Niven y Robert Wagner. A las 13.50, 16, 18, 20.25 y 22.40: Notic. Sáb. trasn. 1.10.

★ **SARMIENTO. Lavalle 852. 392-3338.** A las 13, 15, 17, 19, 21 y 23.10: Porky's. P.m.18. Sáb. trasn. 1.15.

★ **SELECT LAVALLE. Lavalle 921. 35-0235.** A las 13, 15.15, 17.15, 19.15, 21.15 y 23.15: SOBREVIVIENDO. P.m.14. 15, 17, 19, 21 y 23: Notic. Sáb. trasn. 1.20: PINK FLOYD, THE WALL.

★ **STUDIO. Santa Fe 2541. 821-5845.** A las 13.45, 16.30, 19.25 y 22.20: ESCENAS DE LA VIDA CONYUGAL. P.m.18. Un filme de Ingmar Bergman. A las 16.20, 19.15 y 22.10: Notic.

★ **SUIPACHA. Suipacha 442. 392-1195.** A las 13.35, 15.30, 17.25, 19.20, 21.20 y 23.20: MI AÑO FAVORITO. S.r. Con Peter O'Toole y Jessica Harper. A las 13.15, 15.10, 17.5, 19, 21 y 23: Notic. Sáb. trasn. 1.20.

ALMAGRO

★ **BIOGRAFO UNO. Corrientes 4636.** Cont. 18.55, 20.50 y 22.45: Notic.; 19.10, 21.5 y 23: El magnífico. P.m.14.

★ **PALACIO DEL CINE. Rivadavia 3636. 982-4818.** Cont. 14.45, 18.30 y 22.30: La Patagonia rebelde; 16.40 y 20.30: El arreglo. Notic. P.m.14.

★ **ROCA. Rivadavia 3753. 812-1517.** Cont. 14, 17.10 y 20.35: La esclava; 15.35, 19 y 22.25: Ninja II. Notic. P.m.18.

BELGRANO

★ **ATLAS BELGRANO. Av. Cabildo 2165. 781-7200.** Cont. 14.40, 16.45, 18.50, 21 y 23.10: Porky's.; 14.20, 16.25, 18.30, 20.40 y 22.50: Notic. P.m.18. Sáb. trasn. 1.10.

★ **CABILDO. Av. Cabildo 2347. 782-3852.** Cont. 14.30, 16.45, 18.50, 21, 23.5 y sáb. trasn. 1.10. M.A.S.H. P.m.18. 16.35 y 20.50: Notic.

★ **FANTASY. Cabildo 685. 771-0686.** Tarde: 13.45, 15.30 y 17.50: El señor Sapo; Dumbo. S.r. Noche: 20 y 22.30: Desaparecido. P.m.18. Sáb. trasn. 1.15: All that jazz.

★ **GENERAL PAZ. Cabildo 2702. 781-1412.** A las 14.20, 16.30, 18.40, 20.50 y 23.5: Sin aliento. P.m.18. Sáb. trasn.

★ **G. SAVOY. Cabildo 2829. 781-6500.** Cont. 14.50, 16.55, 18.50, 20.55 y 23: La maldición de la Pantera Rosa; 16.25, 18.30, 20.35 y 22.40: Notic. S.r.

★ **LIDO. Av. Cabildo 3241. 701-2996.** Cont. dde. las 14.30: Mamá cumple 100 años; Soy fotogénico. P.m.18.

★ **MIGNON. Juramento 2433. 784-3899.** Cont. 14.40, 16.45, 18.50, 20.55 y 23: Gabriela; 16.25, 18.30, 20.35 y 22.40: Notic. P.m.18. Sáb. trasn. 1.

BOCA

★ **OLAVARRIA. Olavarría 635. 21-0454.** Cont. desde las 14.30: La loca historia del mundo I; Una aventura llamada Menudo. S.r.

BOEDO

★ **CUYO. Boedo 858. 97-6975.** Cont. 15.45, 19.30 y 23.10: Porky's; 14, 17.30 y 21.15: El sonido de la muerte. P.m.18.

★ **GRAN SAN JUAN. San Juan 3246. 97-4293.** Cont. 16.10, 19.30 y 22.40: Tatuaje al desnudo; 14.40, 17.50 y 21.10: Amores carnales. P.m.18.

★ **LOS ANDES. Boedo 777. 97-4233.** Cont. 15.45, 19.25 y 23.5: Sin aliento; 14, 17.30 y 21.10: El shock. P.m.18.

★ **N. PALACE. San Juan 2461. 941-1723.** Cont. 15, 18.55 y 22.50: Cadenas calientes; 17 y 20.55: Detrás de la puerta. P.m.18. Sábado trasnoche 1.

CABALLITO

★ **CABALLITO. V. Martínez 62. 431-0052.** Cont. 15, 18.20: Titanes en el ring contraataca; 16.45: Los Parchis y el inventor invisible. S.r.

★ **MORENO. Rivadavia 5050. 90-4303.** Cont. 15, 19 y 23: Cadenas calientes; 16.45 y 20.45: Detrás de la puerta. P.m.18.

COLEGIALES

★ **ARGOS. F. Lacroze 3455. 854-0673.** Cont. 15.30, 19 y 22.30: Ninja II; 17.5 y 20.35: La esclava. P.m.18.

FLORES

★ **CONTINENTAL. Carabobo 945. 631-2218.** Cont. 15.10, 19.10 y 22.50: Operación Dragón; 17.10 y 20.50: El exorcista. P.m.14. Sáb. trasn.

★ **FENIX. Rivadavia 7802. 612-8858.** Cont. 14.45, 18.40 y 22.40: Identificación de una mujer; 16.40 y 20.40: Insólito destino. P.m.18.

★ **FLORES. Rivadavia 6661. 631-3701.** A las 14, 15.50, 18.10, 20.30 y 23: Sin aliento. P.m.18.

★ **GRAN RIVADAVIA. Rivadavia 8636. 69-1356.** Cont. desde las 14.30: Mi última locura; Trinity y los compañeros del Diablo. S.r.

★ **GRAND PRIX. Gaona 3263. 59-2551.** Cont. 15.30, 17.20, 19.10, 21 y 22.50: Porky's. P.m.18.

★ **LOPE DE VEGA. L. de Vega 1744. 567-4343.** Cont. dde. las 15: Gabriela; La isla de las tormentas. P.m.18.

★ **PUEYRREDON. Av. Rivadavia 6871. 612-0389.** Cont. 16.15, 19.35, 23 y sáb. trasn. 1: Ninja II; 14.30, 17.50 y 22.10: 16 años. P.m.18.

★ **RIVERA INDARTE. R. Indarte 44. 612-5500.** Cont. 14.40, 16.45, 18.50, 21 y 23.10: Porky's. Notic. P.m.18.

★ **SAN JOSE. Rivadavia 7350. 611-5989.** Cont. desde las 14: Emmanuelle, esclava de la corrupción; Amores de vampiros. P.m.18.

★ **SAN MARTIN. Av. Rivadavia 7060. 612-5416.** Cont. desde las 13.30: Rambo; La reina del kung-fu. P.m.14.

LINIERS

★ **GRAN LINIERS. Avda. Gral. Paz 44.** Cont. 13.35, 19.10 y 22.50: Cadenas calientes; 13.50, 17.15 y 21: Detrás de la puerta. P.m.18.

★ **GRAN ODEON. Montiel 160. 641-7673.** Cont. 16.5, 19.30 y 22.55: Porky's; 14.20, 17.45 y 21: Noche de graduación. P.m.18.

★ **MARTIN FIERRO. Avda. Gral. Paz 47.** Cont. 16.35, 19.10 y 23: Gabriela; 13.50, 17.15 y 21: Gigolo americano. P.m.18.

MATADEROS

★ **ALBERDI. Juan B. Alberdi 6169. 68-0496.** Cont. 16.15, 19.35 y 23: La Patagonia rebelde; 14.30, 17.50 y 21.10: El arreglo.

★ **EL PLATA. J. B. Alberdi 5751. 68-1118.** Cont. 15.45, 19.20 y 23.50: Porky's; 14, 17.25 y 21: El sonido de la muerte. P.m.18.

★ **GRAN LUGANO. Murguiondo 4062. 601-3457.** Cont. desde las 14.30: Dos locos con suerte; La laguna azul.

NORTE

★ **ATALAYA. Av. Córdoba 4633. 773-0700.** Cont. 15, 18.40 y 22.20: E.T. el extraterrestre; 17 y 20.40: La pista de la Pantera Rosa. S.r.

★ **GRAN NORTE. Av. Santa Fe 3730. 72-8468.** Cont. 15.20, 17.15, 19.10, 21.5 y 23: Porky's. P.m.18.

★ **RIALTO. Córdoba 4287. 86-8764.** Cont. 16, 19.20 y 22.40: El magnífico; 14.30, 17.35 y 21: Doctor erótico. P.m.14.

ONCE

★ **LORIA. Rivadavia 3058. 87-1436.** Cont. 16.15, 19.35 y 23: La Patagonia rebelde; 14.30, 17.50 y 21.10: El arreglo. P.m.14.

★ **MAJESTIC. Pueyrredón 230. 87-9636.** Cont. 17.10, 20.25 y 23.30: El prisionero del sexo; 15.25, 18.35 y 21.50: A flor de piel. P.m.18.

PARQUE PATRICIOS

★ **RIVAS. La Rioja 2054. 91-1841.** Cont. desde las 14.30: Mi última locura; Nos encontraremos en el infierno. S.r.

VILLA DEL PARQUE

★ **BERNASCONI. M. Sastre 3195. 50-6462.** Cont. 15.5, 18.50 y 22.40: La Patagonia rebelde; 17 y 20.45: El arreglo. P.m.14.

★ **PARQUE. Cuenca 3250. 50-4448.** Cont. desde las 14.30: M.A.S.H.; El joven Frankenstein. P.m.18.

VILLA DEVOTO

★ **ACONCAGUA. Av. Gral. Mosconi 3260. 571-5208.** Cont. desde las 14.30: La loca historia del mundo I; Yo estoy con los hipopótamos. S.r.

★ **EUROCINE. N. York 3330. 50-1443.** Cont. 15, 18.55 y 22.45: La Patagonia rebelde; 17.10 y 20.55: El arreglo. P.m.14.

VILLA URQUIZA

★ **25 DE MAYO. Triunvirato 4438. 51-1859.** Cont. 15, 19 y 23: Porky's; 16.45 y 20.45: Amor eterno. P.m.18.

★ **GRAN URQUIZA. Bauness 2506. 51-2135.** Cont. 15, 18.50 y 22.30: Juegos de guerra; 17.10 y 20.50: La pista de la Pantera Rosa. S.r.

GRAN BUENOS AIRES

ZONA OESTE

★ **BELLA VISTA. Gran Pacífico.** Porky's; Vestida para matar. P.m.18.

★ **CASEROS. Paramount.** Mi última locura; Paraíso. S.r.

★ **CIUDADELA. Nuevo Ciudadela 653-5914.** Tatuaje al desnudo; Amores carnales; Manhattan Baby. P.m.18.

★ **EL PALOMAR. Helios. 751-0425.** La patagonia rebelde; No habrá más pena ni olvido. P.m.14.

★ **HAEDO. Gran Rex. 659-7946.** Bajo fuego; La dama desaparece.

★ **JOSE C. PAZ. Paz.** Los reyes del sablazo; Los extraterrestres. S.r.

★ **LA TABLADA. Martín Güemes. 652-3055.** El día después; Los 39 escalones. P.m.14.

★ **MORON. Achaval. 629-9164.** La ardiente Emmanuelle; Las picardías del sexo. P.m.18.

—**Morón. 629-5332.** El prisionero del sexo; Week-end salvaje. P.m.18.

★ **RAMOS MEJIA. Gran Belgrano.** Bajo fuego: ¿Dónde está el doctor? P.m.14.

—**San Martín.** Gabriela; La isla de las tormentas. P.m.18.

★ **SAN MARTIN. Ateneo.** La Patagonia rebelde; No habrá más penas ni olvido. P.m.14.

—**Gran Plaza.** El prisionero del sexo; Internado de muchachas vírgenes. P.m.18.

★ **SAN MIGUEL. Mayo. 664-1214.** La Patagonia rebelde; No habrá más penas ni olvido. P.m.14.

—**San Miguel. 664-1569.** El prisionero del sexo; Internado de muchachas vírgenes. P.m.18.

ZONA SUR

★ **ADROGUE. Argentino.** La patagonia rebelde; No habrá más pena ni olvido. P.m.18.

—**Gran adrogué.** Carmen; La dama desaparece. P.m.18.

★ **AVELLANEDA. Colonial. 201-7097.** Confesiones de un maníaco sexual; La svástica en el vientre; La profesora de ciencias naturales. P.m.18.

—**Gral. Roca. 201-7928.** El club marcial de Shaolín; Mad Max II; Dos tipos explosivos.

—**Maipú.** Sin aliento; Langosta para el desayuno. P.m.18.

—**Mitre. 201-6219.** Un loco en acción; Ya nunca más. S.r.

—**San Martín. 201-0441.** Porky's. Notic. P.m.18.

★ **LOMAS DE ZAMORA. Avenida. 244-2200.** Carmen; Hace demasiado tiempo que te amo. P.m.18.

—**Coliseo.** El cura casado; Corrupción se escribe con sangre. P.m.18.

—**Español. 243-0381.** El prisionero del sexo; Week-end salvaje. P.m.18.

—**Gran Lomas 244-4988.** La Patagonia rebelde; No habrá más penas ni olvido. P.m.14.

★ **QUILMES. Cervantes. 253-1234.** La Patagonia rebelde; No habrá más penas ni olvido. P.m.14.

—**Moderno. 253-0216.** El día después; ¿Dónde está el doctor? P.m.14.

★ **VALENTIN ALSINA. Gran Alsina. 208-8587.** Sobreviviendo; Rocky. S.r.

★ **WILDE. Wilde. 207-7788.** Ya nunca más; Un loco en acción. S.r.

CRONICA, Edición de la Tarde. Registro de la Propiedad Intelectual Nº 188.180. Director: Ricardo Gangeme. Redacción, Administración y Publicidad: Azopardo y Garay. Teléfonos: 361-1001/1051.

ISABEL Y KELLY ANTE EL ALTAR

"Rambo" Reveló que Rezó Junto a la Señora de Perón en Madrid; Mantuvo Diálogo Secreto

Isabel Perón y Guillermo Patricio Kelly oraron juntos el viernes último durante 40 minutos en el templo Los Jerónimos, ubicado frente al domicilio donde reside en Madrid la ex mandataria, reveló hoy el ex dirigente nacionalista al tiempo que anunció que sus memorias están prácticamente listas para ser publicadas.

Kelly expresó, asimismo, que mantuvo una conversación con la señora de Perón, oero se negó a precisar detalles del diálogo indicando que "sería injusto hacerlo porque hubo gente que se jugó la vida en esto".

No obstante, anunció que "oportunamente" esa conversación será dada a conocer "a la opinión pública de mi país".

Kelly, al reseñar detalles de su encuentro con la ex mandataria en el templo, señaló que "fue fotografiado" por reporteros gráficos españoles, pese a que "fueron echados de la iglesia" por los sacerdotes a cargo del oficio religioso.

En cuanto a que hubo "gente que se jugó la vida", señaló que ello ocurrió en el comicilio de Miles Raublic, que se hace llamar Milo Debouguetich".

"El sábado pasado —precisó en diálogo telefónico desde Madrid— me presenté con algunos fotógrafos en el domicilio de Corazón de María 23, que es donde vive Raublic."

"Al verme —prosiguió Kelly— hi o ademán de sacar un arma, lo que provocó la corrida de los fotógrafos por las escaleras del edificio."

"Raublic —añadió—, comenzó luego a gritar diciendo que iba a llamar a la policía, por lo que traté de calmarlo diciéndole que pese a ser un criminal de guerra, autor como ayudante de Dante Pavelevic, del genocidio de Croacia y Eslovenia, era necesario que tuviera otro comportamiento."

Kelly calificó su diálogo con Deboguetich como "siniestro ya que "me asucó de ser agente de la CIA".

"Cuando le pregunté quién era él para dar órdenes en el Movimiento Justicialista, me dijo que la Argentina era su país de adopción, a lo que le respondí que cómo era entonces que no se había nacionalizado, pese a tener tres hijos mendocinos con Vilma Rudolph".

En cuanto a sus memorias, el ex dirigente nacionalista señaló que "serán publicados por dos editoriales, una americana y otra argentina".

En ese sentido, Kelly señaló que su viaje a España obedeció al hecho de que "allí están nuestras fuentes, pero también anidó el bestiario, que fue el entorno del general Juan Perón".

"Es necesario —dijo— refiriéndose a sus memorias, explicar a las generaciones venderas todo lo que pasó porque sino no tendremos futuro."

"En realidad —añadió— mis memorias contienen una profunda autocrítica

REITERAN EL REGRESO DE LA EX PRESIDENTA

La decisión de la ex presidenta María Martínez de Perón de regresar al país para radicarse definitivamente "es irrevocable" y se producirá en la fecha "más conveniente para la República y el movimiento peronista" afirmó hoy la Comisión de Enlace.

En un documento, distribuido hoy —firmado por Pedro Arrighi y Humberto Martiarena— se denuncian "las maniobras y comentarios malintencionados esgrimidos en los últimos tiempos".

El texto del comunicado es el siguiente:

"Ante versiones interesadas relativas al regreso de la señora de Perón, la Comisión de Enlace reafirma:

"1º. Es irrevocable la determinación de la señora de Perón de regresar al país, como lo prometió, para ejercer la plena conducción del peronismo, con lo cual se concretará una más efectiva presencia de nuestro movimiento en la solución de los graves problemas que afectan al pueblo argentino, y se orientará la reorganización de los cuadros dirigentes que han puesto en sus manos la decisión sobre el particular.

"2º. Señalamos la solidaridad con la señora de Perón que han expresado masivamente los centros de adoctrinamiento, los organismos de base del movimiento y numerosos compañeros, frente a las maniobras y comentarios malintencionados esgrimidos en los últimos tiempos por los enemigos del peronismo.

"3º. En cuanto a la fecha exacta de su retorno, sabemos los peronistas que Isabel Perón ha hecho y hará lo más conveniente para la República y para el movimiento, en el momento adecuado, y por ello ratificamos la confianza en sus determinaciones.

"4º. La Comisión de Enlace, fiel al motivo de su designación y al mandato recibido, continúa trabajando de acuerdo con las instrucciones de la señora de Perón, inspiradas en la unidad del peronismo, como presupuesto indispensable de la unidad nacional y consecuentemente, del afianzamiento del sistema democrático".

Hasta Arrighi lo Felicitó

Pedro Arrighi, uno de los dos coordinadores de la Comisión de Enlace designada por Isabel Perón felicitó a Guillermo Patricio Kelly "por haber podido encontrarse en Madrid" con la ex mandataria y "haber rezado juntos" lo cual "es un buen signo para todos".

Arrighi se negó a entrar en precisiones sobre ese encuentro —conocido a través de revelaciones realizadas hoy por Kelly— aunque indicó que "eso de buen signo se refiere a que como Kelly es un hombre muy violento, el orar junto a la señora de Perón puede quizá traer paz a su espíritu".

Arrighi, desestimó, por otra parte, que el encuentro pueda tener "connotaciones o derivaciones políticas, porque "probablemente es una cosa armada por Kelly".

EL TIEMPO

MAXIMA: A las 13 horas

24º4

MINIMA: 16º3 a las 6.55 hs. Humedad: 69%. Pronóstico: Algo nublado con loco cambio de temperatura.

EN QUIEBRA

La Comuna de Morón, Según el MID

En Villa Tesei se efectuó una reunión del Movimiento de Integración y Desarrollo en la que se trató el último documento de la conducción nacional y se abordaron temas que hacen al quehacer municipal del partido de Morón.

En este último aspecto, la dirigente Azucena Cavalli informó a la asamblea sobre los resultados de la entrevista mantenida con el intendente Norberto García Silva para plantearle problemas y sugerir soluciones en cuestiones vinculadas con la salud, la educación, coparticipación de impuestos, recolección de residuos, destapación de sumideros, etc.

Azucena Cavalli destacó que de manera especial solicitó al jefe comunal "analicar de manera exhaustiva las gestiones cumplidas por los distintos representantes del gobierno de facto, sancionando si cabe a aquéllos que abusaron y se sirvieron del poder, colocando al municipio en situación de quiebra".

"Se hace necesaria esta clarificación —expresó— para iniciar una etapa en plenitud de justicia y democracia".

REUNIONES DE LA CGT PARA FORMAR FRENTE NACIONAL

En tanto deliberaba al cierre de esta edición la CGT para analizar la situación socioeconómica del país y dar forma a un comunicado al respecto, el integrante del secretariado y dirigente tabacalero, Roberto Digón, anunció que esta semana la central obrera realizará una ronda de consultas con las fuerzas políticas de distinto signo, para "constituir un frente nacional en defensa de la democracia".

Añadió el dirigente que también se busca encontrar soluciones para "los graves problemas que padecen los trabajadores", en un marco de unidad nacional.

Digón coincidió, además, con Jorge Triaca con que la primera de las reuniones destinadas a lograr un frente nacional se debería llevar a cabo con representantes del equipo de Pastoral Social de la Iglesia.

Adelantó que los "contactos informales —primeros sondeos— ya se han iniciado" para realizar la cumbre con el radicalismo, el peronismo, el Partido Intransigente, el MID y la Democracia Cristiana, así como también la totalidad de las fuerzas políticas "que respalden un plan nacional y popular de reconstrucción del país y que no haya integrado la multipartidaria". Digón sostuvo que en primer término hay que revalorizar el papel de la juventud y que es necesario que participen las sindicales y políticas. "Naturalmente —advirtió— es fundamental darle participación en estos encuentros a las opiniones del interior del país, para hacer efectivo el federalismo, tan proclamado por todos".

Puntualizó, finalmente, que las reuniones tendrían comienzo en lo que resta de la semana que corre.

- "CHIQUITA" EL SAMBENITO DEL CASTRISMO
- LA VANER ENAMORADA DE HOMBRE MENOR
- ¿MARECO Y BADIA NO SON DEL PROCESO?
- THOMPSON VOLVIO LOCO A TITO ESCALADA

El viaje a Cuba de Mirtha Legrand, **la inesperada, le ha hecho ligar el sambenito de ser simpatizante del régimen cubano. Nada más lejos de ello.** Doña "Chiquita" **sigue siendo tan políticamente establecida como otrora** y si aceptó el convite a la tierra de don Fidel **fue para conocer un país,** que de otra manera, **no tendría incentivos para trasladarse.** También, pícaramente, **piensa hacer negocios vendiendo dos vistas suyas del pasado muy lejano.** También le servirá el viaje a Cuba **para ahorrarse dinerillos ya que de allí a Nueva York hay un paso.** Y en el país del norte **adquirirá "Brigton beach memories",** última pieza de Neil Simon que se está representando con elenco **ignoto** en Broadway. **¡Yes!**

● ME DOBLAS EN EDAD

No es Mario Luciani **el actual amor** de María Vaner, **la gallega,** tal como **erróneamente** nos informaron. En realidad se trata de **Salvador Amore, un joven de poco más de 20,** por lo cual **la ex mujer de Favio le lleva la mitad o más.** En suma, una pareja más en la **distorsión de pirulos,** tan al estilo inventado por Silvia Montanari - Dario Grandinetti. **¡Y viva la pepa!**

● RECONOCEN CONGELACION

Funcionario de canal de televisión dijo terminantemente: **"Sábado de todos" y sus componentes están congelados".** El término **"congelación"** supone **"prohibición"** (o mucho nos equivocamos). Esto parte desde **el creador** del programa, Roberto Fontana, a quien **se le atribuyen relaciones con militares desde el momento en que hace 20 años sacó "Adelante juventud",** con Angel Magaña. Don Fontana **fue despedido con cajas destempladas por el también "renunciado"** Moisés Farberman. Por otra parte ni Leonardo Simons, ni Miguel Core, ni Oscar Lassalle, ni los periodistas que hacían la conducción del **tan visto** ciclo han vuelto a ser conchabados por el video. La pregunta es: **¿Por qué están congelados? ¿De qué pueden vivir ahora? ¿Esto es justo?** ¿Y el término **"Trabajo para todos"** que anunció el partido gobernante durante su campaña? **Parecen olvidar** que en "Sábado de todos" **también trabajaron Juan Carlos Mareco, hasta hace un año, Juan Alberto Badía, ahora muy apoyado en TV, y Silvia Fernández Barrio, todos los cuales hacen televisión como si tal cosa y no sufrieron la pena de quedar congelados.**

● ¡ESTE DON THOMPSON!

Se siguen comentando avatares de Carlos Thompson **durante su breve viaje a la Argentina** donde aseveró que **venía de exilio de 31 años.** Al parecer, **al único farandulero** que recordó con agrado fue Roberto Escalada, el "Tito". Nunca fueron amigos. Solo hicieron una cinta juntos: **"El crimen de Oribe", en el '50.** No obstante, **comenzó a buscarlo** hasta que **lo encontró en quinta alquilada en Tortuguitas.** Le mandó **telegrama tras telegrsama** donde **le noticiaba que aparecería por allí** pese a que **nunca cumpliendo el hecho** (en uno de los telegramas mas **hasta pidió el menú que quería que le prepararan).** Don Escalada aún no salió de su asombro ante **la inportunidad** de don Thompson. Pero cuando le contaron que estaba enfermo **comprendió y hasta justificó: "Me dijeron que decía malas palabras. Y hace más de 30 años era todo un señorito";** dijo don Roberto. **Todo cambia.**

● ¿DE QUE VIVE?

La larga pelambre que cubre el rostro de Raúl Taibo, **el alejado,** da mucho que pensar. **Sus continuos viajes a Estados Unidos,** también. Otra pregunta es **de qué vivirá el galancete de 30 pirulos** ya que **se dice que rechaza trabajo en la TV actual.** Lo cierto es que, pese a ello, **pudo adquirir un lujoso duplex en Belgrano. Que dé la receta.**

● "SU" AL ECRAN

"Su" Giménez, **la anual, volvería a la pantalla grande** de la que falta desde **1982** en que filmara "Un terceto peculiar". Doña "Su" se reunirá con el tildado como "El gordo de América" en una comedia que dirigiría Enrique Carreras, **el ceremonioso.**

● HIBERNACION

En enero **le hicieron tomar vacaciones y nunca más pasó por pantallas** la imagen y la voz **(tan cautivante)** de Betty Elizalde. Sus "Mediodías con Betty" donde hablaba de hechos **palpables** como las **coimas** y los **mendigos que pueblan las calles de Buenos Aires,** en su mayoría pequeños dolientes del caos económico... **fueron acallados.** Consultando en la telemisora que lo emitía nos contestaron: **"No va a volver"** como **mero comunicado.** Todo hace pensar en **otra hibernación.**

● TAMPOCO ELLOS...

Adolfo Cassini y Fernando Bravo fueron, con el **barbado y viajado** Merellano las **"voces oficiales"** de la campaña radical durante las elecciones del año pasado. No obstante ni don Cassini ni don Bravo **consiguieron ser llamados** para las inminentes programaciones. Don Cassini, ni lerdo ni perezoso **fue a inquirir datos** asombrándose **por las omisiones. ¿Qué habrá pasado?**

● NO PUEDEN FILMAR

Pese a que **les aumentaron el doble el crédito otorgado** antes, no se **podrá filmar** "Contar hasta 10" que iba a conducir Barney Finn. Sucede que **no les alcanza el presupuesto.** Para filmar hoy en día en Argentina hay **que desembolsar, como mínimo, de 120 a 150 mil dólares, ¡Oh!**